



**UNIONE DEI COMUNI
VALLI DEL RENO, LAVINO E SAMOGGIA**

Comuni di Casalecchio di Reno, Monte San Pietro, Sasso Marconi, Valsamoggia e Zola Predosa

L'Unione dei Comuni

Reno, Lavino e Samoggia

L'attività istituzionale dal 2014 al 2019



Settori di lavoro dell'UNIONE di COMUNI

Funzioni in Unione di servizi comunali associati:

- Servizio Personale Associato
- Servizio Informatico Associato (SIA)
- Protezione Civile Associata (UPCU)
- Servizio Sociale associato e Coordinamento pedagogico
- Servizio Associato Gare
- Pianificazione urbanistica sovracomunale – UDP
- SUAP – Attività produttive
- Polizia Locale – Corpo Unico “Reno Lavino” - Comuni di Casalecchio di Reno, Monte San Pietro e Zola Predosa e coordinamento d’Ambito

Funzioni regionali delegate all'Unione:

- Vincolo idrogeologico
- Forestazione
- Difesa suolo
- Programmazione fondi montagna
- Sviluppo aree montane
- Gestione raccolta funghi
- Progettazione
- Sismica



Le tappe per la costituzione dell'Unione

- **28 Luglio 2014** (Insediamento Consiglio, Elezione Presidente del Consiglio e dell'Unione)
- **Novembre 2014** (Determinazione sede legale Unione)
- **22 Dicembre 2014** (Approvazione Convenzioni associative Sociale, Sia, Prot.Civ, Personale, Sag)
- **16 Febbraio 2015** (Approvazione del Regolamento del Consiglio, Attivazione Commissione Consiliare)
- **30 Marzo 2015** (Approvazione primo bilancio)
- **28 Dicembre 2015** (Trasformazione ASC Insieme in Azienda Unione)
- **21 Marzo 2016** (Approvazione programma razionalizzazione partecipate Unione)
- **26 Aprile 2016** (Approvazione primo bilancio ASC Insieme)
- **3 Luglio 2017** (Attivazione funzione Sismica, Approvazione indirizzi *Governance*)
- **30 Ottobre 2017** (Approvazione convenzione associativa funzioni urbanistiche)
- **27 Novembre 2017** (Approvazione piano sovracomunale Protezione Civile)
- **28 Dicembre 2017** (Approvazione convenzione associativa SUAP, Approvazione attivazione Consulta agricola)
- **12 Febbraio 2018** (Approvazione convenzione associativa Polizia Locale, Approvazione convenzione con città metropolitana redazione PTM)
- **17 Dicembre 2018** (Approvazione contestuale Bilancio Unione e Bilancio ASC)



Le Sedute degli Organi istituzionali Consiglio/ Capigruppo/Commissione/ Giunta

	2014	2015	2016	2017	2018
Consiglio	6	9	8	11	9
Capigruppo	3	9	8	11	9
Commissione	2	9	8	13	11
Giunta	25	46	46	46	42



Deliberazioni Consiglio e Giunta

	2014	2015	2016	2017	2018
Consiglio	22	29	30	43	26
Giunta	35	59	60	62	73



Attività del Consiglio, Commissione e Capigruppo negli anni 2014, 2015, 2016, 2017, 2018



Una programmazione permanente

Il Consiglio si è riunito di norma ogni mese con scadenze programmate all'ultimo lunedì di ogni mese; Analogamente anche la Commissione affari istituzionali e la Capigruppo si sono riuniti mensilmente il lunedì antecedente il Consiglio.

Approfondimenti continui

Tra Consiglio, Commissione e Capigruppo si sono sviluppati approfondimenti tematici sui temi di competenza dell'Unione invitando anche esperti delle materie.

Una Governance per l'Unione

Consiglio, Commissione e Capigruppo hanno aperto una importante riflessione sul ruolo dell'Unione e dei Comuni. Il tema di fondo è quello di sviluppare l'unione senza eliminare le competenze politiche di primo livello insite nei comuni e permettere quindi a questi una partecipazione attiva ai lavori in Unione.

Si è dato vita a un regolamento della Governance che indica il percorso politico e istituzionale su cui devono raccordarsi le attività in Unione. Una Unione che è il mezzo con cui i Comuni operano una riorganizzazione lasciando ai Comuni la sensibilità di lettura dei bisogni dei propri cittadini.



Regolamenti

Il Consiglio, grazie al lavoro di Commissione e Capigruppo, ha approvato i seguenti regolamenti:

- Regolamento per il rilascio dell'autorizzazione al funzionamento e accreditamento ed esercizio funzioni di vigilanza e controllo in materia di servizi educativi per la prima infanzia;
- Documento di indirizzo per la nomina, la designazione e la revoca dei rappresentanti dell'Unione dei Comuni Valli del Reno, Lavino e Samoggia presso enti, aziende ed istituzioni;
- Regolamento concessione di contributi, patrocini, sovvenzioni e altri benefici ad Associazioni, Enti pubblici e privati e ad altri Soggetti diversi ai sensi dell'art. 12 della Legge 7 agosto 1990 n. 241 e s.m.i.
- Regolamento per la concessione di contributi per piccole opere ed attività di riassetto idrogeologico;
- Regolamento per il rilascio dell'autorizzazione al funzionamento e dell'accreditamento e per l'esercizio delle funzioni di vigilanza e controllo in materia di servizi educativi per la prima infanzia;
- Regolamento per il funzionamento del Consiglio e delle Commissioni permanenti;
- Regolamento di funzionamento dell'organismo consultivo dell'Unione denominato "Consulta dell'agricoltura";
- Regolamento di contabilità in attuazione dell'armonizzazione degli schemi e dei sistemi contabili di cui al D.Lsl. n. 118/2011;
- Regolamento per la concessione di contributi, patrocini, sovvenzioni e altri benefici ad associazioni, enti pubblici e privati e ad altri soggetti diversi ai sensi dell'art.12 della legge 7 Agosto 1990 n. 241 e S.M.I.;
- Regolamento in materia di accesso documentale, accesso civico semplice e accesso civico generalizzato;



Il Consiglio ha approvato gli atti per avviare l'Unione:

- Inseediamento Consiglio Unione di Comuni Valli del Reno, Lavino e Samoggia. Convalida Consiglieri assegnati ai sensi dell'art. 14 dello Statuto
- Elezione Presidente e Vicepresidente del Consiglio Unione dei Comuni Valli del Reno, Lavino e Samoggia ai sensi dell'art. 16 dello Statuto
- Elezione Presidente Unione dei Comuni Valli del Reno, Lavino e Samoggia ai sensi dell'art. 33 dello Statuto
- Determinazione sede legale dell'Unione Valle del Reno, Lavino e Samoggia
- Approvazione nomina del Revisore dei conti per il triennio 2017/2020
- Affidamento in concessione del servizio di tesoreria Unione per il periodo 2018/2020 approvazione schema di convenzione direttive in merito all'espletamento della gara



L'approvazione delle Convenzioni associative

- Convenzione tra l'Unione dei Comuni Valli del Reno, Lavino e Samoggia ed i Comuni di Casalecchio di Reno, Monte San Pietro, Sasso Marconi, Valsamoggia e Zola Predosa per progettazione e gestione del sistema locale dei servizi sociali e erogazione delle relative prestazioni ai cittadini (art.7 co. 3 L.R. 21/2012, succ. modif., e lett. g) del comma 27, del D.L.78/2010)
- Convenzione tra l'Unione di Comuni Valli del Reno, Lavino e Samoggia ed i Comuni di Casalecchio di Reno, Monte San Pietro, Sasso Marconi, Valsamoggia e Zola Predosa per il conferimento delle funzioni in materia di protezione civile
- Convenzione tra l'Unione dei Comuni Valli del Reno, Lavino e Samoggia ed i Comuni di Casalecchio di Reno, Monte San Pietro, Sasso Marconi, Valsamoggia e Zola Predosa per il conferimento delle funzioni in materia di amministrazione del personale
- Convenzione tra l'Unione dei Comuni Valli del Reno, Lavino e Samoggia ed i Comuni di Casalecchio di Reno, Monte San Pietro, Sasso Marconi, Valsamoggia e Zola Predosa per il conferimento delle funzioni in materia di sistemi informatici e delle tecnologie dell'informazione
- Convenzione tra l'Unione dei Comuni Valli del Reno, Lavino e Samoggia ed i Comuni di Casalecchio di Reno, Monte San Pietro, Sasso Marconi, Valsamoggia e Zola Predosa per l'acquisizione in forma associata di lavori, beni e servizi
- Approvazione - Convenzione tra l'Unione dei Comuni Valli del Reno, Lavino e Samoggia ed i Comuni di Casalecchio di Reno, Monte San Pietro, Sasso Marconi, Valsamoggia e Zola Predosa per la gestione associata di funzioni urbanistiche
- Approvazione Convenzione tra Unione di Comuni Valle del Reno, Lavino e Samoggia ed i Comuni di Casalecchio di Reno, Monte San Pietro, Sasso Marconi, Valsamoggia e Zola Predosa per l'esercizio in forma associata dello delle funzioni SUAP e economico – produttive
- Convenzione tra l'Unione dei comuni Reno, Lavino e Samoggia e i Comuni di Casalecchio di Reno, Monte San Pietro, Sasso Marconi, Valsamoggia e Zola Predosa per la gestione associata di servizi e attività di polizia locale e la costituzione di un corpo di polizia locale unico tra i comuni di Casalecchio di Reno, Monte San Pietro e Zola Predosa



La programmazione dei Fondi per la Montagna e altri progetti

- Programmazione fondi montagna – Approvazione Piano Annuale Operativo (PAO) anni : 2014 2015, 2016, 2017
- Legge regionale n. 2/2004 - Approvazione Programma Triennale di Investimento 2018- 2020 relativo a opere e interventi prioritari per lo sviluppo delle zone montane in relazione alle risorse attribuite a titolo del Fondo regionale per la montagna

Fondi PAO assegnati all'Unione Reno, Lavino e Samoggia	
Anno	Importo
2015	181.136,29
2016	358.778,23
2017	300.820,05
2018	347.594,71
Totale	1.188.329,28

Approvazione convenzione fra la Città Metropolitana di Bologna e l'Unione dei Comuni Valli del Reno, Lavino e Samoggia per l'attuazione degli interventi di cui al piano operativo della Delibera Cipe n. 75/2017 I.E.; Gestione risorsa idrica ATERSIR.

Fondi Atersir assegnati all'Unione Reno, Lavino e Samoggia	
Anno	Importo
2015	145.321,52
2016	145.321,52
2017	145.321,52
2018	145.321,52
Totale	581.286,08



I Progetti

- Approvazione convenzione con il GAL per il progetto “Valsamoggia - comunità sostenibile”
- Convenzione tra Enti delegati in materia di raccolta dei funghi epigei spontanei nella provincia di Bologna
- Approvazione Protocollo di intenti per la promozione congiunta dell'Appennino bolognese come destinazione turistica proposto dalla Città Metropolitana; Approvazione dello schema di Convenzione quadro per la collaborazione istituzionale fra Città Metropolitana, Unioni e singoli Comuni dell'area bolognese
- Conferma adesione dell'Unione Reno Lavino Samoggia al "Comitato promotore Bologna 2021" per la redazione del Piano Strategico Metropolitano a seguito dell'allargamento istituzione ai sensi della l.r. 21/2012 -
- Approvazione convenzione relativa all'Ufficio associato interprovinciale per la prevenzione e la risoluzione delle patologie del rapporto di lavoro del personale dipendente
- Rinnovo della convenzione fra l'Unione dei Comuni della Bassa Romagna, Anci Emilia Romagna, Unione dei Comuni Reno Lavino e Samoggia e altri enti, per la costituzione dell'ufficio associato interprovinciale per la prevenzione e la risoluzione delle patologie del rapporto di lavoro del personale dipendente
- Approvazione del progetto di fusione per incorporazione della società Cup 2000 in Lepida con contestuale trasformazione in Società Consortile per Azioni



La Consulta per l'agricoltura (Partecipazione)

- Approvazione istituzione Consulta agricola ai sensi dell'articolo 56 dello Statuto dell'Unione e regolamento di funzionamento

Il Piano di razionalizzazione delle società

- Approvazione Piano di razionalizzazione delle società partecipate (articolo 1 commi 611 e seguenti della legge 190/2014)
- Aggiornamento annuale del Piano di razionalizzazione

Gli indirizzi per il Piano Anticorruzione e trasparenza

Il Consiglio ha approvato gli indirizzi per la redazione del Piano anticorruzione previsto dalla legge



Il raccordo con ASC Insieme

- Modifica di “Insieme-Azienda consortile interventi sociali Valli del Reno, Lavino e Samoggia” in Azienda Speciale dell’Unione mediante acquisizione delle quote detenute dai Comuni e approvazione dello Statuto dell’Azienda
- Atto integrativo alla convenzione tra l’Unione dei Comuni Valli del Reno, Lavino e Samoggia ed i Comuni aderenti per la progettazione e gestione del sistema locale dei servizi sociali ed erogazione delle relative prestazioni ai cittadini e del coordinamento pedagogico dei servizi per la prima infanzia
- Approvazione del contratto di servizio con "Insieme-Azienda Speciale interventi sociali Valli del Reno Lavino e Samoggia" per l'erogazione dei servizi sociali e socio-sanitari conferiti all'Unione

Ogni anno:

- Approvazione del piano programma, del bilancio pluriennale di previsione 2016/2018 e del bilancio economico preventivo 2016 dell'Azienda servizi per la cittadinanza “Insieme”
- Approvazione del bilancio di esercizio dell'Azienda servizi per la cittadinanza “Insieme”: stato patrimoniale, conto economico, nota integrativa, relazione tecnica
- Approvazione adesione di ASC Insieme a Lepida Spa



Atti di programmazione

- Accordo di programma metropolitano per l'inclusione scolastica e formativa dei bambini, alunni e studenti con disabilità (legge 104/1992) 2016 – 2021- verifica per approvazione in Consiglio dell'Unione
- Accordo di programma in attuazione dell'articolo 4, comma 3, della L.R. 14 "Disciplina a sostegno dell'inserimento lavorativo e dell'inclusione sociale delle persone in condizione di fragilità e vulnerabilità, attraverso l'integrazione tra i servizi pubblici del lavoro, sociali e sanitari" e ai sensi dell'articolo 34 del D.LGS. 267/2000
- Protocollo d'intesa tra Regione Emilia-Romagna, Città Metropolitana di Bologna, Comune di Bologna, Nuovo Circondario Imolese, Unione dei comuni dell'Appennino bolognese, Unione dei comuni Savena-idice, Unione dei comuni Terre d'acqua, Unione dei comuni Valli Reno Lavino Samoggia, Unione Reno Galliera, Unione Terre di Pianura per la redazione in forma coordinata del piano territoriale metropolitano (PTM)
- Applicazione della normativa in materia di isee ai servizi sociali e socio-sanitari: approvazione dei criteri per l'accesso alle prestazioni sociali agevolate e ricognizione dei servizi e interventi da assoggettare all'applicazione dell'isee
- Modalità di gestione del servizio socio - sanitario di Casa Residenza Anziani di Crespellano mediante individuazione di soggetto gestore unico privato da accreditare provvisoriamente ai sensi della DGR 514/2009"
- Piano di Zona distrettuale per la salute e il benessere sociale; DC.n. 17 del 30 luglio 2018



Indirizzo e Controllo sui bilancio

- Approvazione annuale del Bilancio di previsione
- Approvazione annuale del Documento Unico di Programmazione
- Approvazione annuale salvaguardia degli equilibri di Bilancio e ricognizione sullo stato di attuazione dei programmi
- Approvazione annuale assestamento generale di bilancio
- Approvazione annuale rendiconto di gestione
- Approvazione di variazioni di bilancio
- Approvazione annuale del bilancio consolidato dell'esercizio 2016 ai sensi dell'art. 11-bis d. lgs. 118/2011



Attività della Giunta negli anni 2014, 2015, 2016, 2017, 2018



Lavoro continuo di cooperazione e scambio di idee

La Giunta dell'Unione composta dai Sindaci si è riunita in via ordinaria tutti i lunedì pomeriggio presso la sala Giunta del Comune di Zola Predosa. I Sindaci hanno avviato sinergie su vari temi comuni oltre alle funzioni conferite in Unione.

Dialogo con organizzazioni Sindacali

La Giunta ha avviato un lavoro di dialogo con le associazioni Sindacali di categoria invitandole in Giunta periodicamente e siglando con esse diversi protocolli di accordo politico. In particolare sono stati siglati n.13 protocolli sindacali confederali.

Con i Sindacati della Funzione Pubblica si sono siglati gli accordi annuali inerenti al personale.

Particolarmente importante è la sottoscrizione dell'accordo sovracomunale per l'attuazione del nuovo CCNNL unitario per tutti i Comuni, Asc e Unione.

Raccordo con altri Enti/Istituzioni

E' stato attivato un raccordo permanente con altre istituzioni mediante incontri periodici quali il GAL (Nuova delimitazione area territoriale GAL), ATERSIR, ACER e Città Metropolitana; adesione Comitato PSM (piano Strategico Metropolitano).

In particolare con Uncem si sono sviluppati parecchi tavoli di lavoro tematici per la montagna.



Partecipazione dei Comuni

- E' stato effettuato il riparto delle deleghe tra Sindaci assegnando a ciascuno un servizio associato
- Il Presidente ha svolto l'attività di rappresentanza legale e istituzione in tutti gli ambiti richiesti
- Per ogni servizio è stato attivato il Forum degli Assessori Comunali per l'analisi e l'indirizzo operativo
- Si è attivato il Piano dei coordinamenti come prevede l'attuazione del Sistema della Governance
- I coordinamenti sono stati sia dei Forum degli Assessori che dei responsabili tecnici

I Temi su cui si è previsto un coordinamento sono i seguenti:

- Bilancio/Finanza
- Entrate/Tributi
- Anagrafe e demografici
- Polifunzionali/URP
- Distretto Culturale
- Sport e Associazionismo
- Scuola
- Turismo
- Ambiente, energia e rifiuti
- Lavori Pubblici e manutenzioni
- Politiche Abitative
- Uffici, Comunicazione



Ambiente - PAESC (Patto dei Sindaci)

Avvio di un raccordo delle politiche ambientali mediante la redazione di un unico PAESC in Unione. L'Unione attiva la domanda di finanziamento regionale.

Agenda Digitale

- Redazione partecipata dell'agenda Digitale contenente i progetti di sviluppo e innovazione telematica del territorio
- Raccordo con la Regione Emilia Romagna
- Avvio sviluppo dei progetti

Raccordo socio sanitario

La Giunta, in composizione allargata al responsabile AUSL distrettuale, ha gestito le funzioni di Comitato di Distretto Sociosanitario: totale 33 sedute del comitato Distretto.

Il tema sociale è stato costantemente presidiato sia in giunta che tramite l'apposito Forum degli Assessori. In questo contesto va ricordato l'importante lavoro di trasformazione di ASC in azienda dell'Unione e la gestione dei contenziosi con INPS. Con Asc si è avviato un lavoro sinergico di indirizzo e controllo.



Razionalizzazione e gestione delle partecipate

L'attuazione del Piano approvato dal Consiglio ha determinato l'uscita dell'Ente da due società: Futura Spa e Centro agricoltura ambiente; inoltre si è partecipato alle assemblee del GAL e di Lepida.

Redazione DUP e Sistema Performance

Si è redatto la proposta di Documento Unico di Programmazione DUP per l'Unione in linea con le convenzioni associative, per raccordare le pianificazioni con i Comuni si è redatto il DUP integrato, infine si è giunti a un unico Sistema di valutazione della performance tra tutti i Comuni, ASC e l'Unione.

Piano Strategico Metropolitano

Si è lavorato assieme alla Città Metropolitana per la redazione del PSM. In particolare si è partecipato alle assemblee al Comitato promotore. Inoltre si sono animate iniziative territoriali per fare emergere progetti dal territorio.



PRT Contributi e partecipazione attiva sviluppo gestioni associate

Si è redatto un piano di sviluppo per associare le funzioni in Unione.

Si è partecipato attivamente alla ridefinizione del Piano di riordino territoriale della RER partecipando a tutti gli incontri promossi avanzando proposte.

Si è altresì partecipato ai bandi che hanno permesso all'Unione di avere i finanziamenti regionali.

TOTALE CONTRIBUTO 2015 € 566.962,26

Gestioni associate 2015: € 431.962,26

Funzioni montagna 2015 € 135.000,00

TOTALE CONTRIBUTO 2016: € 387.489,73

Gestioni associate 2016: € 271.439,55 (regionale 2016: € 105.643,60/regionalizzato 2016: € 165.795,95)

Funzioni montagna 2016: € 116.050,18

TOTALE CONTRIBUTO 2017 : € 371.103,04

Gestioni associate 2017: € 255.052,86 (regionale 2016: € 101.808,14/regionalizzato 2017: € 153.244,72)

Contributo montagna 2017: € 116.050,18

TOTALE CONTRIBUTO 2018: € 443.097,45

Funzioni montagna 2018: € 171.008,89 (da iscriverne a bilancio corrente 2018)

Gestioni associate 2018: € 272.088,66 (regionale 2018: € 107.291,9/regionalizzato 2018: € 164.796,76)

TOTALE CONTRIBUZIONE ANNI 2015/16/17/18

€ 1.768.652,48



Piano unico di Protezione Civile sovracomunale

Organizzazione dei lavori e redazione della proposta di Piano sovracomunale poi approvata dal Consiglio.

Funzioni montane e Consorzio Bonifica e Atersir e Sismica

In questo ambito la Giunta ha svolto un importante lavoro di riorganizzazione dell'Ufficio tecnico che ora si trova a Zola predosa gestendo tutte le funzioni regionali.

In particolare si è arricchita la funzione Sismica in forte raccordo con i Comuni.

Annualmente si è definito il piano degli interventi del Consorzio di bonifica sul territorio dell'Unione sviluppando accordi anche di natura gestionale.

Anche i fondi assegnati da ATERSIR sono stati gestiti e rendicontati annualmente.

Piano trasparenza e anticorruzione

Si è aderito alla Rete regionale anticorruzione.

Su questo importante tema si è avviato un lavoro di omogeneizzazione dei Piani comunali e dell'Unione propedeutico a un possibile futuro piano unitario.



Gestione dell'organizzazione (principali azioni)

- 1) Cessazione della sede di Castello di Serravalle e avvio organizzazione su sedi dei Comuni
- 2) Ricollocazione del personale
- 3) Ricollocazione funzioni al Comune di Valsamoggia
- 4) Costituzione Gruppi di lavoro per redazioni progetti associativi
- 5) Definizione dotazione organica dell'Unione
- 6) Definizione dei piani assunzionali
- 6) Individuazione dei Responsabili dell'Unione
- 7) Redazione e gestione dei centri di costo dei servizi associato (Bilanci di servizio)
- 8) Redazione di un piano di sviluppo per le gestioni associate e nuove funzioni associative
- 9) Piano obiettivi per Responsabili Unione
- 10) Gestione iter trasformazione Azienda ASC; gestione contenzioso ASC/INPS
- 11) Progetto di adozione dei servizi di Datacenter e Cloud di Lepida spa e migrazione dei Datacenter locali verso il Datacenter Lepida
- 12) Progetti opere per il territorio montano
- 13) Protocollo d'intesa tra l'unione di comuni valli del reno, lavino, samoggia e le associazioni di volontariato che operano in materia di protezione civile per la programmazione e coordinamento attività di protezione civile del tempo reale e del tempo differito



Regolamentazioni adottati dalla Giunta

- Approvazione disciplina orario di lavoro e di servizio del personale dipendente dell'Unione dei comuni
- Regolamento unico disciplinante l'accesso agli impieghi e le modalità di svolgimento delle selezioni
- Approvazione disciplina del funzionamento del Nucleo di valutazione sovracomunale
- Approvazione costituzione del comitato unico di garanzia tra i comuni di Casalecchio di Reno, Monte San Pietro, Sasso Marconi, Valsamoggia, Zola Predosa e l'Unione dei comuni Valli del Reno Lavino e Samoggia
- Approvazione Regolamento unico organizzazione uffici e servizi del Servizio Personale Associato
- Sistema di valutazione performance unitario
- Regolamento per il funzionamento di CdA di ASC Insieme



Determinazione delle seguenti funzioni strategiche associate unitariamente per i Comuni:

- Responsabile Servizio Prevenzione e protezione RSPP
- Medico Competente
- Nucleo di valutazione/Oiv
- Sistema Performance Unitario
- Responsabile Protezione Dati (DPO)
- Broker
- Commissione disciplinare
- Contratto unitario decentrato in applicazione del CCNNL nazionale
- Contratto Sindacale per il trasferimento del Personale
- Contratti annuali per la ripartizione dei fondi
- Tavolo sindacale unitario
- Comitato Unico Garanzia (CUG) Unico
- Formazione dipendenti unitaria

UNIONE DEI COMUNI
VALLI DEL RENO, LAVINO E SAMOGGIA
Comuni di Casalecchio di Reno, Monte San Pietro, Sasso Marconi, Valsamoggia e Zola Predosa

Linee di attività 2014/2019
Direzione, Segreteria, Servizi finanziari

Area organi istituzionali

Gestione Consiglio e Commissioni e Capigruppo

- Assistenza dalla costituzione dell'ODG, convocazione, sedute operative fino alla pubblicazione degli atti
- Pianificazione attività sulla base degli indirizzi assegnati

Gestione Giunta

- Assistenza dalla costituzione dell'ODG, convocazione, alle sedute operative fino alla pubblicazione degli atti
- Raccordo settimanale con tutti Sindaci e presidente dell'Unione
- Pianificazione attività sulla base degli indirizzi assegnati

Gestione Pareri su atti e pubblicazione

- Verifica correttezza atti e verifica preventiva su apposizione pareri previsti per legge
- Pubblicazioni sul sito dell'Ente e relative comunicazioni

Area adempimenti

Riunioni Organi istituzionali

	2014	2015	2016	2017	2018
Consiglio	6	9	8	11	9
Capigruppo	3	9	8	11	9
Commissione	2	9	8	13	11
Giunta	25	46	46	46	42

Area adempimenti

Gestione Delibere, Gestione Determine, Gestione Protocollo, Pec,

	2014	2015	2016	2017	2018
Del - Cons	22	29	30	43	26
Del - Giunta	35	59	60	62	73
Determine		414	411	597	703
Prot.Partenz	3231	2389	3128	3443	6361
Prot. arrivo	8431	4622	6362	8307	14599
Prot. Interno	201	373	641	616	584
PecPartenza	3311	1488	2080	2367	4152
PecArrivo	4418	1462	2083	2994	5264

Area gestione relazioni interne

Coordinamento Conferenza di Direzione

Con media di ogni due settimane assieme ai Segretari/Direttori dei Comuni si sono monitorate le vicende amministrative emergenti e organizzati i lavori di sviluppo amministrativo

Conferenza dei Responsabili Unione

Attività di raccordo giornaliero per questioni operative e raccordo mensile collegiale per analisi e sviluppi organizzativi

Coordinamenti generali

Avvio e coordinamento gruppi di lavoro per progetti specifici e per i coordinamenti previsti dal sistema della Governance

Relazioni Sindacali

Costante raccordo con le organizzazioni sindacali FP per attività di informazione e contrattazione, coordinamento tavolo sovracomunale delle relazioni sindacali

Area relazioni esterne

Regione Emilia Romagna (Fondi regionali del PTR)

Partecipazione a tutte le iniziative di raccordo delle forme associative, partecipazione attiva ai gruppi tematici con particolare riferimento al nuovo PRT, redazione documentazione di supporto, gestione istruttoria interna partecipazione ai contributi regionali.

Citta Metropolitana

Partecipazione a tutte le iniziative di raccordo tra Unione e Cm, in particolare partecipazione al tavolo composto dai Direttori delle Unioni.

Raccordo operativo con tutti i settori della CM a supporto dei servizi dell'Unione.

Coordinamento locale attività inerenti il Piano Strategico Metropolitan.

Attività UNCEM e ANCI

Partecipazione a tutte le iniziative promosse in ordine al sistema associativo e sistema aree montane, partecipazione a gruppi di lavoro tematici, predisposizione documentazione a supporto attività.

Area programmazione e controlli

Gestione Piano delle partecipate dell'Ente

Supporto alle scelte degli organi dell'Unione e sovrintendenza agli adempimenti conseguenti (annuali).

Gestione Piano anticorruzione e Trasparenza

Redazione piano per l'Unione. supporto redazione indirizzi Consiliari. Partecipazione all'avvio dell'omogeneizzazione del Piano tra comuni e unione e adesione alla rete Regionale.

Ciclo della Performance

Gestione costruzione e assegnazione obiettivi annuali e monitoraggio, partecipazione e coordinamento, redazione sistema unitario tra Comuni e unione, redazione nuovi indicatori base e Piano organizzativo.

Pianificazione fabbisogni finanziari e DUP

Redazione Budget annuali con verifica fonti di finanziamento esterne, impostazione e verifica bilanci di servizio, aggiornamento DUP con supporto agli Organi e servizi nell'individuazione e aggiornamento progetti, partecipazione e coordinamento alla redazione dei Piani collegati ai Fondi per la Montagna (PAO).

Controlli

Attività semestrale di controllo sugli atti e audit incrociati su attività amministrativa.

Area monitoraggio e sviluppo

Monitoraggio servizi in Unione

Costante supporto all'assorato di riferimento per il monitoraggio delle attività, confronto con i Comuni per acquisire informazioni utili al miglioramento, coordinamento report predisposti da responsabili.

Nuovi servizi associati

Supporto all'Amministrazione per la redazione di un piano di sviluppo, attivazione e gestione tavoli di progetto, gestione relazioni sindacali, redazione convenzioni associative, gestione attività amministrative di start up.

Attività di:

- Progettazione
- Attivazione
- Redazione bilanci servizio

Raccordo ASC Insieme

Incontri periodici di monitoraggio e di programmazione, valutazione congiunta attività, definizione linee comuni di azione.

Programma dell'Agenda Digitale dell'Unione

Coordinamento generale attività.

Area legale

Gestione Ufficio legale

Sovrintendenza alle attività giudiziali e stragiudiziali dell'ente, istruttorie interne per creazioni fascicoli di parte.
Convenzione con la Città Metropolitana per utilizzo servizio legale metropolitano, supporto attività problematiche Asc.

Monitoraggio Statuto in relazione alle leggi in materia di unione

Analisi attualità giuridica nazionale e regionale per l'applicazione delle disposizioni dello statuto dell'Unione.

Redazione nuovi Regolamenti

Supporto e redazione nuovi regolamenti dell'Unione.
Coordinamento per i regolamenti unici tra Unione e Comuni.
TOTALE REGOLAMENTI: 16

Area Finanziaria

- **Bilancio, rendiconto, tesoreria e adempimenti obbligatori**
- **Monitoraggio versamenti quote comunali**
- **Gruppo tecnico di coordinamento**
- **Variazioni di bilancio**
- **Supporto ai Servizi e al Controllo di Gestione**
- **Gestione flussi ASC**
- **Gestione Inventario e patrimonio, rapporti assicurativi**

	2017	2018
Mandati di pagamento	1911	2207
Reversali di incasso	920	1046
Variazioni di bilancio	15	18

Area Finanziaria - spese

VOLUME DI BILANCIO

SPESE	Rendiconto 2015	Rendiconto 2016	Rendiconto 2017	Rendiconto 2018
Spese generali	100.397,12	115.975,71	192.680,84	218.441,95
Protezione civile	41.781,65	94.804,74	58.760,00	100.360,50
Coordinamento pedagogico	-	17.490,28	66.659,45	204.295,39
Ufficio tecnico e sviluppo del territorio	168.635,73	161.048,32	144.829,28	165.830,75
Servizio personale associato	688.366,12	800.389,82	841.348,51	935.775,67
Servizio gare associato	22.122,25	23.124,31	63.042,00	83.866,00
Ufficio di Pianificazione associata	167.276,97	154.207,57	115.796,86	71.629,19
Servizio sociale associato	39.459,00	137.396,20	138.999,22	173.581,05
Servizio informatico associato	664.513,51	1.392.346,66	1.541.900,23	1.706.467,28
Gestione funzioni in materia sismica	-	-	-	54.544,16
Corpo Unico Polizia Municipale	-	-	-	1.029.230,36
Sue-Suap	-	-	-	23.000,00
Contratto di servizio ASC	-	9.141.500,00	9.304.752,25	9.282.914,74
P.A.O.	-	162.296,93	244.450,25	45.000,00

Volumi di bilancio

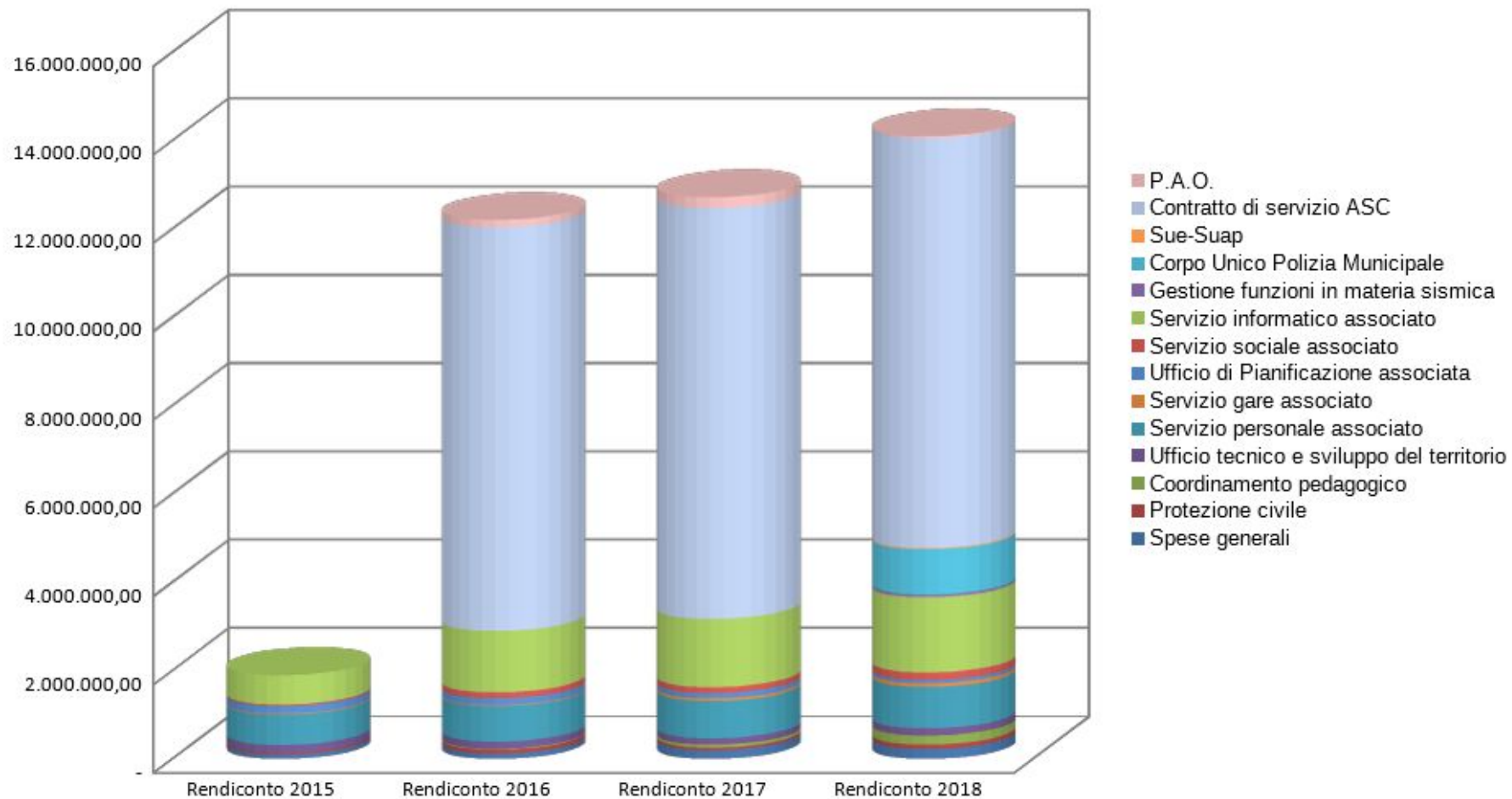

Avanzo

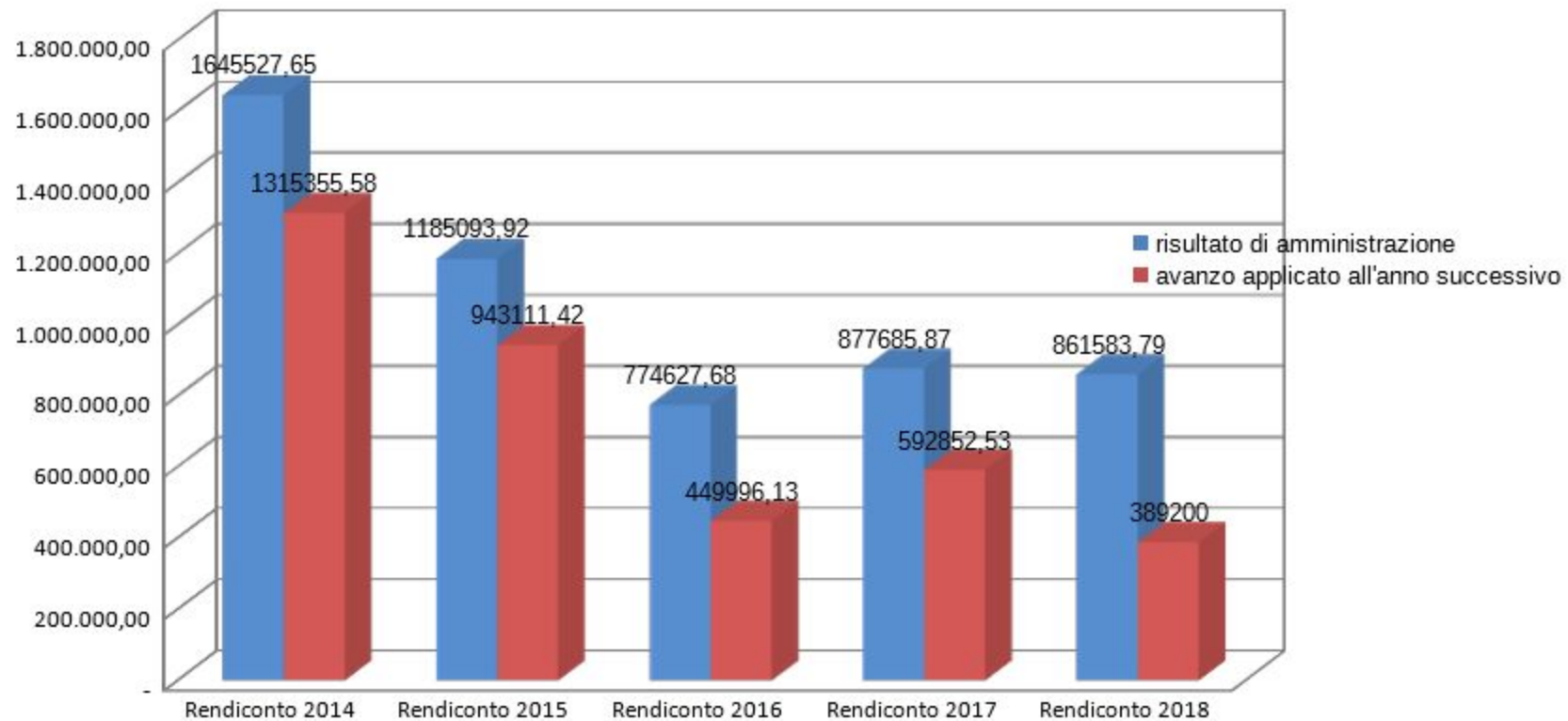

Dotazione organica

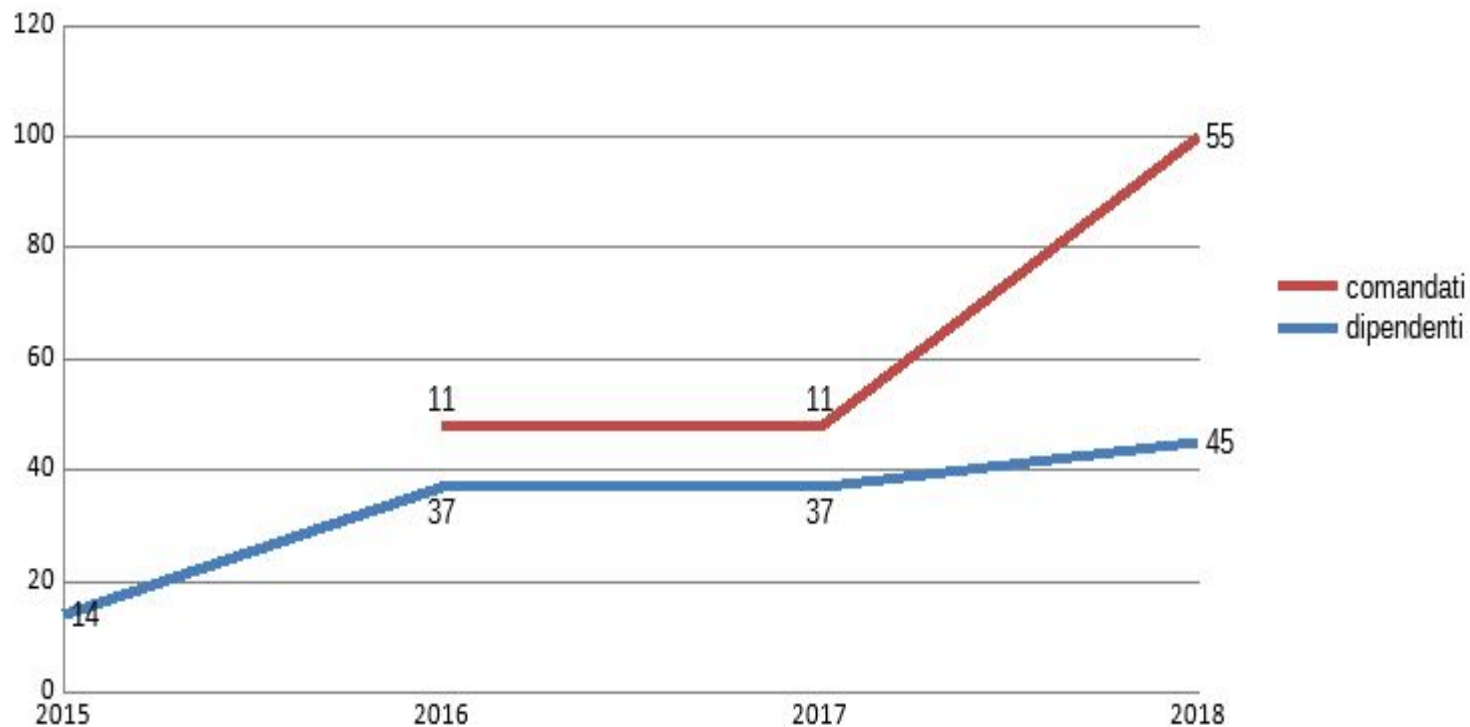

Dal 2019 il personale in comando della Polizia Locale è stato trasferito in Unione

UNIONE DEI COMUNI
VALLI DEL RENO, LAVINO E SAMOGGIA
Comuni di Casalecchio di Reno, Monte San Pietro, Sasso Marconi, Valsamoggia e Zola Predosa

Linee di attività 2014/2019
Servizio Gare Associato
Centrale unica di committenza

Composizione Servizio

Il Servizio ha il seguente personale impiegato:

- Responsabile del Servizio al 90% del tempo lavoro con funzione di Responsabilità, coordinamento, consulenza
- Referente per i 5 Comuni convenzionati, per l'Unione, per AscInsieme e per Adopera Srl, relativamente a tutte le procedure di gara di fornitura di servizi e beni e relativamente alle procedure di gara del Comune di Sasso Marconi parte lavori
- Istruttore direttivo al 100% del tempo lavoro con funzione proprie in materia di espletamento delle procedure di gara in carico al servizio
- Distaccato del Comune di Zola Predosa al 10% del tempo lavoro per la parte lavori
- Distaccato del Comune di Valsamoggia al 10% del tempo lavoro per la parte lavori
- Distaccato del Comune di Casalecchio di Reno al 10% del tempo lavoro per la parte lavori
- Distaccata del Comune di Monte San Pietro al 10% del tempo lavoro per la parte lavori

Il Servizio si rapporta direttamente con i Segretari comunali e con la Direttrice di Asc Insieme tramite incontri periodici con la Conferenza di Direzione.

La prospettiva per il futuro è quella di costituire una squadra composta oltre che dalle persone già presenti anche da amministrativi per avere un gruppo ancora più qualificato e strategico.

Percorso del Servizio Associato Gare ad oggi

Prima dell'Unione

Ogni Ente era organizzato in maniera difforme.

Comune di Casalecchio di Reno: Servizio Acquisti per forniture di beni e servizi; Adopera Srl e Servizio Tecnico per lavori pubblici

Comune di Monte San Pietro: non esisteva un servizio centralizzato

Comune di Sasso Marconi: Servizio Acquisti Centralizzato per forniture di beni e servizi; Servizio Tecnico per lavori pubblici

Comune di Valsamoggia: non esisteva un servizio centralizzato

Comune di Zola Predosa: non esisteva un servizio centralizzato

Dal 2015 al 2019

Dall'aprile 2015 il Servizio Associato Gare si costituisce ed opera per i Comuni di Casalecchio di Reno, Monte San Pietro, Sasso Marconi e Zola Predosa; inizialmente il Comune di Valsamoggia non aderisce; le prime procedure sono di forniture di beni e servizi ed in particolare già in quell'anno si segnalano due procedure sovracomunali per i Comuni di Zola Predosa e Monte San Pietro e per i Comuni di Zola Predosa e Sasso Marconi.

A settembre del 2015 il Servizio ha iniziato a seguire anche le procedure di Lavori Pubblici dei quattro Comuni.

Dall'anno 2016 il Comune di Valsamoggia inizia il suo percorso con il Servizio Associato Gare.

Già dal primo anno il Servizio sottopone agli Enti convenzionati un prospetto nel quale si esplicita in maniera molto chiara l'organizzazione dello stesso e "chi facesse cosa".

Nel 2017 il Servizio si è implementato con il tempo lavoro dei Responsabili dei Lavori Pubblici dei Comuni i quali si occupano direttamente (in distacco presso l'Unione) delle procedure di gara dei Lavori pubblici, operando per l'Unione. Viene pertanto ad implementarsi lo scambio di esperienze tra i diversi Enti.

Il Servizio si occupa anche delle procedure di Lavori pubblici seguite direttamente da Adopera Srl (società partecipata del Comune di Casalecchio di Reno) e si occupa anche delle procedure di gara dell'Azienda speciale dell'Unione AscInsieme.

La politica del Servizio è quella di accorpate in unica procedura di gara servizi e forniture analoghe con l'obiettivo di allineare le scadenze.

La forte interazione tra Enti, attraverso il Servizio Associato Gare ha dato l'opportunità agli stessi di forte scambio di esperienze.

Prospettive per il futuro

Per gli anni che seguiranno il Servizio si dedicherà a migliorare l'attività attraverso una sempre più definita standardizzazione in particolare della modulistica.

Lo scopo principale è accorpate sempre più procedure di gara relative a servizi e forniture uguali, magari anche attraverso la suddivisione in lotti, onde poter razionalizzare le risorse.

Interessante è, poi, il tavolo di confronto con le altre Unioni promosso dalla Regione; in particolare il Servizio, nella persona della Responsabile, partecipa al tavolo specifico delle Unioni ed in particolare quello per le Centrali di committenza.

Tale esperienza di condivisione ad un livello territorialmente più ampio (regionale) diventa strategica anche per il lavoro quotidiano.

Importante, oltre che obbligatorio, inoltre, è l'utilizzo delle piattaforme telematiche per l'espletamento delle procedure di gara quali ad esempio la piattaforma SATER proposta dalla Centrale di Committenza regionale Intercent-ER per tutte le procedure di gara della quale il Servizio si avvale ormai quotidianamente, e di quella proposta dalla Centrale di committenza nazionale Consip per le procedure di gara principalmente per il sotto soglia.

Le funzioni del SAG

In coerenza con quanto previsto dalla normativa e cercando di sfruttare tale opportunità per creare una funzione di acquisto efficace, il Servizio Associato Gare (SAG) dell'Unione opera come Centrale Unica di Committenza (CUC) per i Comuni convenzionati, l'Unione stessa e per Asc Insieme; per il Comune di Casalecchio di Reno, inoltre, il SAG provvede ad effettuare le procedure di gara di Lavori per conto di Adopera Srl Società partecipata dallo stesso Comune con le medesime procedure e limiti utilizzati per i Comuni.

Le funzioni che si prevedono in capo al Servizio Gare Associato sono inerenti:

- le procedure di gare per lavori, servizi e forniture svolte in maniera singola ed associata di rilievo comunitario, senza eccezione
- le procedure di gara per i servizi e le forniture svolte singolarmente dagli Enti associati al di sopra di € 40.000,00 (IVA esclusa), e con esclusione degli affidamenti diretti
- le procedure di gara per i lavori svolte singolarmente dagli Enti associati al di sopra di € 150.000,00 (IVA esclusa), con esclusione degli affidamenti diretti
- le procedure di gara per l'affidamento di servizi e forniture svolte in modo congiunto tra i comuni associati anche mediante ricorso ai mercati elettronici ove presente la categoria
- le forniture e servizi per le eccezionali ipotesi di procedure negoziate ammesse dalla normativa in materia di appalti nei confronti di un solo operatore, le procedure di convenzionamento con le cooperative sociali “di tipo B” sopra i 40 mila euro
- altre procedure di gara per le quali i Comuni decidano di avvalersi del S.A.G.
- la omogeneizzazione degli atti e iter procedurale degli Enti
- l'adeguamento e semplificazione della procedure e della modulistica
- il supporto e la consulenza per i Comuni

Numero delle procedure di gara seguite negli anni

	2015	2016	2017	2018
n. gare di servizi e forniture	8	11	23	19
n. gare di lavori	6	9	9	11

Grafico esplicativo delle procedure

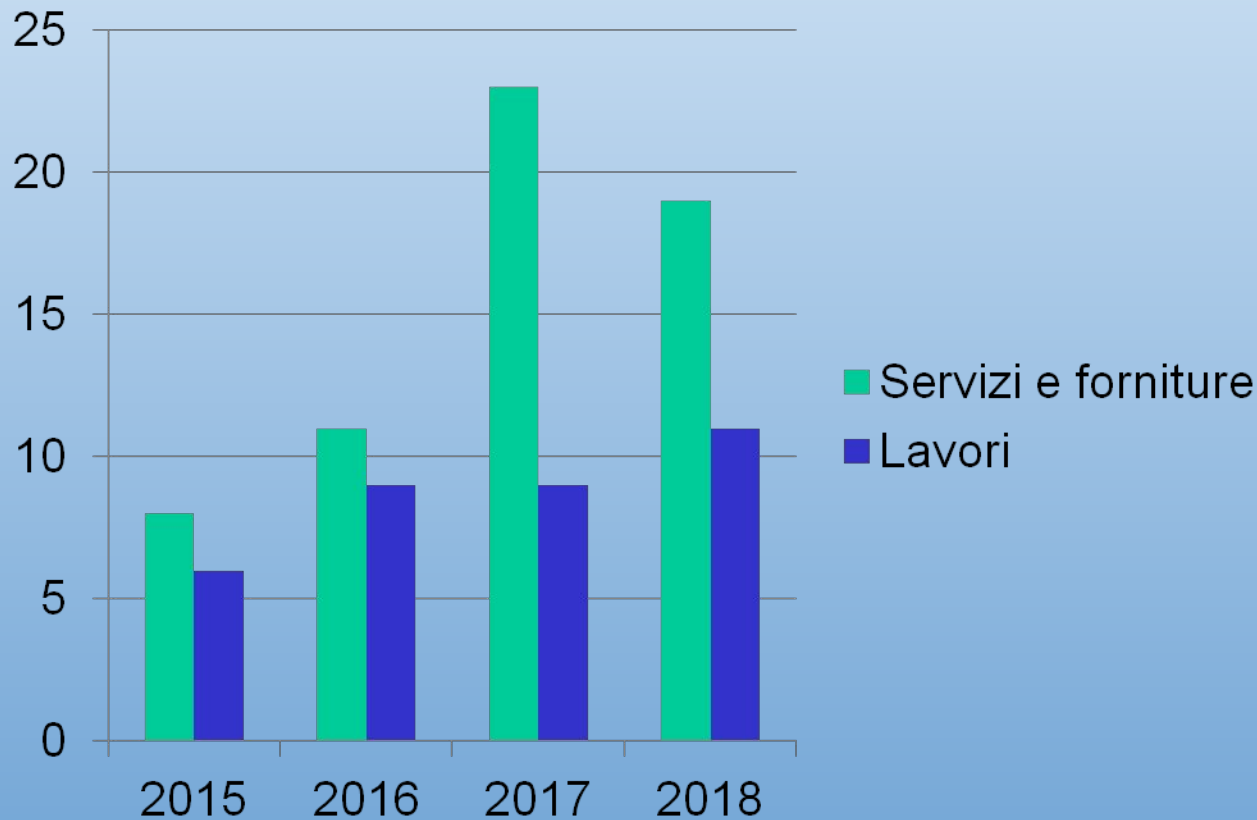

Stima in Euro delle procedure di gara seguite dal Servizio negli anni

	2015	2016	2017	2018
importo tot. messo a base d'asta per gare servizi e beni	€ 5.414.363,18	€ 3.759.411,63	€ 108.217.064,49	€ 82.133.812,88
importo tot. messo a base d'asta per gare lavori	€ 743.085,10	1.945.553,37	€ 8.562.218,04	€ 3.741.724,05

Grafico a confronto slide precedente

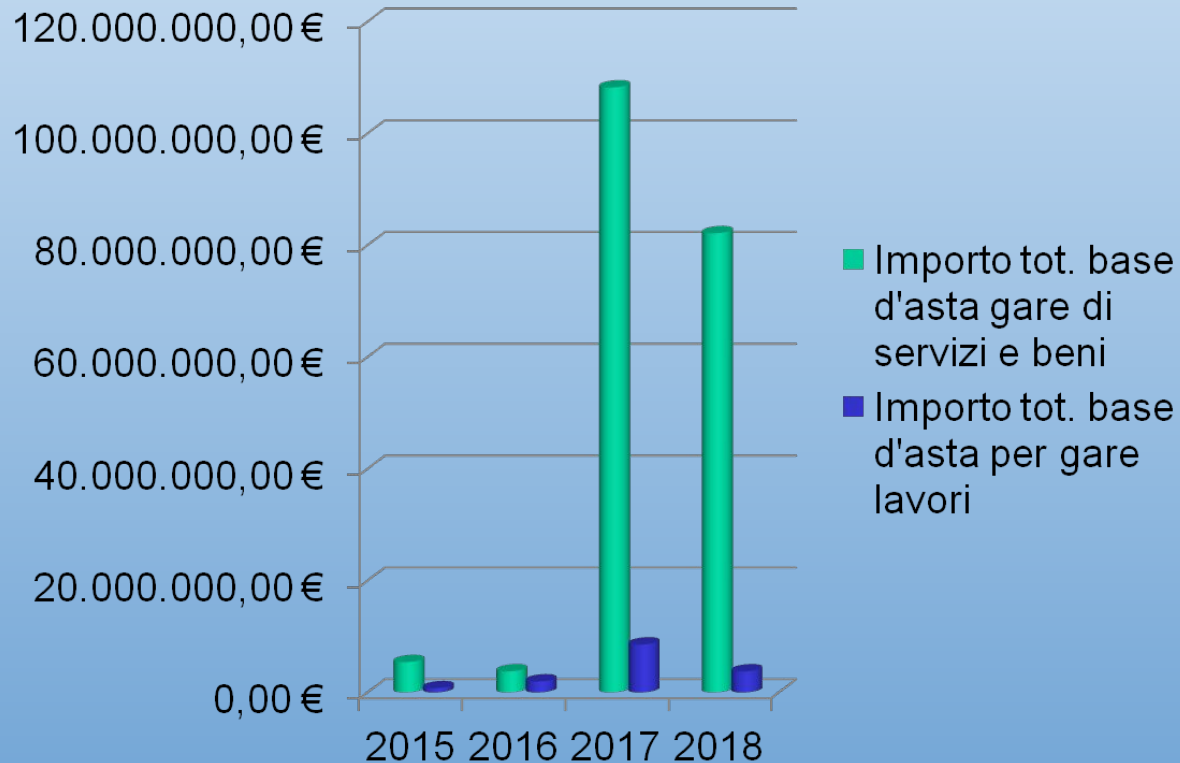

Numero delle procedure di gara Sovracomunali per tipologia di forniture di servizi e di beni

Anno 2015

n. 3 gare

- Servizio di pre e post scuola (per due Comuni)
- Servizio di asilo nido (per due Comuni)
- Servizio di Tesoreria (per due Comuni)

Anno 2017

n. 8 gare

- Servizio di Broker assicurativo (per otto Enti: i cinque Comuni, Adopera srl, AscInsieme e l'Unione dei Comuni)
- Servizio di ripristino condizioni stradali dopo incidenti (per quattro Comuni)
- Servizio Mensa scolastica (per due Comuni)
- Servizio di trasporto scolastico (per tre Comuni)
- Servizio di Tesoreria (per un Comune e Unione)
- Servizio di Assicurazioni (per un Comune e AscInsieme)
- Fornitura di libri e prodotti multimediali per biblioteche (per quattro Comuni)
- Servizio di Medico competente (per Unione e AscInsieme);

Anno 2016

n. 3 gare

- Servizio di concessione canili (per due Comuni)
- Servizio Tesoreria (per due Comuni)

Anno 2018

n. 2 gare

- Servizio di asilo nido (per due Comuni)
- Servizio di RSPP (per Unione e AscInsieme);

Nota: per l'anno 2019 è già in programma una procedura sovracomunale per i servizi assicurativi unica gara per tutti gli otto Enti: i cinque Comuni, l'Unione, AscInsieme e Adopera Srl.

UNIONE DEI COMUNI
VALLI DEL RENO, LAVINO E SAMOGGIA
Comuni di Casalecchio di Reno, Monte San Pietro, Sasso Marconi, Valsamoggia e Zola Predosa

Linee di attività 2014/2019
Servizio Personale Associato

COMPETENZE DEL SERVIZIO PERSONALE

**Al Servizio sono state trasferite le funzioni in materia di
gestione amministrativa del personale**

Resta in capo ai singoli Comuni l'organizzazione degli Uffici e dei Servizi

Ufficio trattamento giuridico

- Procedure di selezione e di concorso
- Procedure di assunzione e di gestione del rapporto di lavoro
- Gestione cartellini, presenze e assenze del personale
- Elaborazione dati per liquidazione salario accessorio
- Adempimenti relativi al D.Lgs. 81/08
- Gestione attività formative

Ufficio trattamento economico e previdenziale

- Gestione spesa di personale
- Programmazione del fabbisogno di personale e piani delle assunzioni
- Gestione fondi risorse decentrate e supporto delegazioni trattanti
- Elaborazione stipendi dipendenti e soggetti assimilati
- Gestione adempimenti fiscali e contributivi
- Ricostruzione carriera dei dipendenti a fini previdenziali (pensioni, riscatti, ricongiunzioni)

Personale assegnato 31/12/2018

Ufficio Trattamento Giuridico

- N. 1 Responsabile cat. D tempo pieno
- N. 2 Istruttori Direttivi Amministrativi cat. D tempo pieno
- N. 3 Istruttori Amministrativi cat. C tempo pieno, N. 1 Istruttore Amministrativo cat. C part time 83,33%, N.1 Istruttore Amministrativo part time 75%
- N. 1 Esecutore Amministrativo part time 75%

Ufficio Trattamento Economico

- N. 1 Responsabile cat. D tempo pieno
- N. 6 Istruttori Amministrativi cat. C tempo pieno, N. 1 Istruttore Amministrativo cat. C part time 50%
- N. 1 Collaboratore Amministrativo cat. B tempo pieno

Ufficio Previdenza

- N. 1 Istruttore Amministrativo cat. C tempo pieno N.1 Istruttore Amministrativo cat. C part time 83,33%, N.1 Istruttore Amministrativo cat. C part time 44,44%

Il Servizio Personale Associato dell'Unione dei Comuni Valli del Reno, Lavino e Samoggia nell'ambito della provincia di Bologna:

- **È l'ufficio associato che gestisce il numero più elevato di dipendenti**
- **Sin dalla costituzione sono state trasferite tutte le funzioni in materia di personale senza che residuassero delle attività all'interno dei Comuni**
- **E' titolare di funzioni (quali la sicurezza sui luoghi di lavoro) spesso assegnate ad altri servizi degli enti**
- **Gestisce internamente tutte le attività**

La gestione interna ha permesso la creazione di un gruppo di lavoro specializzato dotato della competenza necessaria per assicurare tutti i complessi adempimenti relativi al personale dipende

Un confronto tra l'organizzazione ante 2015 e quella attuale

Organizzazione ante 2015	Organizzazione ad oggi
N. 4 Uffici Personale (Casalecchio di Reno, Sasso Marconi, Zola Predosa e Unione di Comuni Valle del Samoggia)	N. 1 Servizio Personale dal 1 aprile 2015
N. 3 Software di gestione delle presenze assenze	Software unico di gestione delle presenze assenze dal 1 gennaio 2016
N. 3 Software di elaborazione dei cedolini	Software unico di elaborazione dei cedolini dal 1 gennaio 2016
N. 23,82 unità di personale assegnate	N. 19,13 unità di personale assegnate
Costo complessivo dei quattro uffici: euro 980.190.	Costo complessivo del servizio: euro 945.477,17 con maggiori servizi (RSPP, Formazione, ecc)

La riduzione della spesa per Comune

Comune	Spesa storica	Spesa di oggi	Differenza
Casalecchio di Reno	433.349,33	331.796,70	- 101.552,63
Monte San Pietro	62.585,10	51.469,65	- 11.115,45
Sasso Marconi	119.694,33	94.659,81	- 25.034,52
Valsamoggia	211.952,64	169.922,21	- 42.030,43
Zola Predosa	152.608,34	122.150,63	- 30.457,71
Totale	980.189,74	769.999,00	- 200.190,74

I risparmi più significativi della gestione associata : alcuni esempi

	Anno 2013	Anno 2019
Canone programmi presenze assenze e cedolini	50.947,74	32.513,00
Differenza		- 18.434,74 - 36,18%
Servizio di RSPP sui luoghi di lavoro	87.000,00	49.349,00 (canone triennale con IVA)
Differenza		- 37.651,00 - 43,28%

I risparmi più significativi della gestione associata : alcuni esempi

Si evidenziano infine i risparmi strutturali sul servizio (non da sommare tra loro negli anni) conseguiti complessivamente negli anni 2016/2019 rilevabili dai dati dei bilanci di previsione:

- Anno 2016 - 196.501,74
- Anno 2017 - 183.147,74
- Anno 2018 - 196.566,74
- Anno 2019 - 210.190,74

Occorre sottolineare che parte dei risparmi sono stati utilizzati per l'attivazione dei seguenti servizi, quali la convenzione con il Comune di Cesena per la gestione dei procedimenti disciplinari; la stipula di contratti di manutenzione degli orologi marcatempo installati presso alcuni Comuni, unita alla sostituzione di diversi orologi ormai obsoleti. Queste spese non sono comprese nella spesa storica dell'anno 2013, in quanto relative a servizi allora non esistenti oppure allocate in capitoli di bilancio di pertinenza di altri settori.

Il Servizio Personale: alcuni numeri

I dipendenti a tempo indeterminato gestiti

Ente	Dipendenti al 1 gennaio 2015	Dipendenti al 31 dicembre 2018
Casalecchio di Reno	245	212
Monte San Pietro	57	49
Sasso Marconi	94	81
Valsamoggia	188	169
Zola Predosa	138	119
Unione dei Comuni	14	44
Azienda Insieme	94	92
Totale	830	766

Le attività

Dati relativi all'anno 2018

Procedura	Numero
Procedure di selezione pubblica/aste	11
Procedure di mobilità esterna	22
Procedure di mobilità interna	1
Procedure di assunzione	120
Comunicazioni Sare	409
Denunce di infortunio	23
Cedolini emessi	11.967
Certificazioni uniche emesse	1.284
Ricostruzioni di carriera	280
Determinazioni	198

Progetti attuati

Ambito di attività	Situazione precedente nei Comuni	Situazione attuale
Programmazione fabbisogno di personale	Ciascun Ente determina la propria spesa di personale e delibera i piani delle assunzioni necessarie all'interno dell'ente	La spesa di personale viene determinata con criteri uniformi dal Servizio Personale La Giunta dell'Unione dispone di un quadro unitario della spesa di personale e delle capacità assunzionali in modo tale da raccordare le politiche relative alle assunzioni Ciascun Comune può cedere all'Unione parte della propria capacità assunzionale per l'acquisizione di personale da destinare ai servizi associati

Progetti attuati

Ambito di attività	Situazione precedente nei Comuni	Situazione attuale
Concorsi unici	Ciascun Ente bandisce un concorso pubblico per l'assunzione di un determinato profilo professionale	Nell'anno 2016 è stato approvato dalla Giunta il regolamento sui concorsi. I concorsi pubblici vengono banditi prevedendo espressamente che la graduatoria verrà utilizzata da tutti gli Enti per la copertura di posti di analoghi profili professionali
Orario di lavoro	Ciascun Ente è dotato di una propria disciplina dell'orario di lavoro	I criteri che disciplinano l'orario di lavoro dei dipendenti sono stati uniformati nel 2016, fatti salvi i necessari adattamenti alle singole realtà organizzative

Progetti attuati

Ambito di attività	Situazione precedente nei Comuni	Situazione attuale
Salario accessorio	Ciascun Ente procede alla liquidazione del salario accessorio secondo interpretazioni e prassi applicative in parte diverse	Il salario accessorio viene liquidato secondo criteri uniformi, garantendo così parità di trattamento ai lavoratori A partire dall'anno 2017 è stata altresì unificata la tempistica di liquidazione
Assenze e permessi	In ciascun Ente è presente un referente che fornisce informazioni sulla materia	Le informazioni sono univoche e gestite per tutti i dipendenti da un unico ufficio Per ciascun permesso viene elaborata una scheda informativa con relativi moduli di domanda

Progetti attuati

Ambito di attività	Situazione precedente nei Comuni	Situazione attuale
Programmi di gestione delle presenze assenze e di elaborazione dei cedolini	<p>Sono presenti tre programmi per la gestione delle presenze assenze e tre programmi per l'elaborazione dei cedolini</p> <p>Spesso un solo operatore per ente è formato per il loro utilizzo</p> <p>Le prassi di utilizzo degli stessi sono diverse da ente ad ente</p>	<p>E' presente un unico software per la gestione delle presenze assenze e un altro per l'elaborazione dei cedolini</p> <p>Un gruppo di operatori è specializzato nel loro utilizzo e garantisce la piena intercambiabilità</p>
Gestione adempimenti D.Lgs. 81/2008	<p>Gli adempimenti vengono gestiti da uffici diversi</p> <p>Ciascun ente svolge procedure di gara per l'affidamento degli incarichi esterni di RSPP e medico competente</p>	<p>L'affidamento degli incarichi (prime gare unificate sia per Medico che RSPP svolte nel 2018) avviene con procedura unificata da parte dell'Unione</p> <p>La gestione degli adempimenti viene attuata in modo uniforme per tutti gli Enti</p>

Progetti attuati

Ambito di attività	Situazione precedente nei Comuni	Situazione attuale
Nucleo di valutazione	Ciascun Ente seleziona il candidato esterno quale componente del nucleo di valutazione	L'Unione, tramite procedura selettiva, ha individuato il componente del Nucleo di valutazione, il quale provvede a monitorare il ciclo di gestione della performance e a valutare i Dirigenti/Responsabili titolari di posizione organizzativa di tutti gli Enti. Redatto unico sistema di valutazione per tutti i Comuni, Asc e Unione.
Procedimenti disciplinari	La composizione dell'ufficio competente a gestire i procedimenti disciplinari e le relative modalità di gestione sono differenti da ente a ente	L'Unione ha aderito per sé e per i Comuni all'Ufficio Interprovinciale per la gestione dei procedimenti disciplinari. La materia viene quindi gestita da un ufficio terzo fortemente specializzato. Il servizio è unificato. L'Ufficio Interprovinciale svolge corsi rivolti a tutti i lavoratori sul codice di comportamento e sugli obblighi dei dipendenti pubblici

Progetti attuati

Ambito di attività	Situazione precedente nei Comuni	Situazione attuale
Fondi risorse decentrate	Ciascun Ente provvede alla determinazione dei fondi per le risorse decentrate	<p>Il Servizio Personale provvede alla determinazione dei fondi per tutti gli Enti con criteri uniformi nel rispetto dei limiti contrattuali</p> <p>Ciascuna Giunta nella propria autonomia stabilisce l'ammontare dell'incremento della parte variabile del fondo</p>
Contrattazione decentrata	Ciascun Ente gestisce in autonomia le relazioni sindacali	<p>Il Servizio Personale supporta le delegazioni trattanti di parte pubblica nella conduzione della contrattazione decentrata</p> <p>Fermi restando gli indirizzi fissati dalla Giunta in ciascun Ente, viene in questo modo garantita una maggiore omogeneità nella discussione di problematiche affini. E' stato siglato il contratto decentrato unitario per tutti i Comuni, Asc e Unione.</p>

Progetti in corso

Ambito di attività	Situazione precedente nei Comuni	Situazione in corso
Tavolo contrattazione sindacale unitario	Ogni Ente gestisce in autonomia le relazioni sindacali e sottoscrive un proprio contratto decentrato che disciplina in modo autonomo gli istituti rimessi alla contrattazione	<p>E' stato sottoscritto un protocollo d'intesa per la costituzione di un tavolo di contrattazione sindacale unitario.</p> <p>E' competente a dare informazione alle OO.SS. su temi di interesse comune e a definire uno schema di contratto decentrato unitario da recepire nei singoli Enti</p> <p>E' stato siglato il contratto decentrato unitario per tutti i Comuni, Asc e Unione.</p>

Progetti in corso

Ambito di attività	Situazione precedente nei Comuni	Situazione in corso
Sistemi di valutazione	Ciascun Ente è dotato di sistemi di valutazione diversi	<p>Il Nucleo di Valutazione Associato, in collaborazione con la conferenza dei Segretari/Direttori degli Enti, ha elaborato il nuovo Regolamento unitario di:</p> <ul style="list-style-type: none">- performance dell'Ente,- performance dei Dirigenti, dei Titolari di Posizione Organizzativa, dei dipendenti, <p>già approvato in Giunta E' stato predisposto il nuovo sistema per la pesatura delle posizioni organizzative e conseguente quantificazione della retribuzione di posizione, in via di approvazione</p>

Progetti in corso

Situazione precedente	Situazione in corso
<p>Ciascun Ente destina un budget alla formazione Aderisce in forma autonoma ad attività di formazione, ricorrendo in via prevalente a corsi di aggiornamento a catalogo</p>	<p>Le risorse destinate alla formazione sono state trasferite all'Unione dal 2017. Il budget viene utilizzato sulla base dei fabbisogni formativi formulati dagli Enti. La gestione unitaria consente iscrizioni plurime e l'organizzazione di corsi di formazione in house. I risparmi di spesa così ottenuti si traducono in maggiori occasioni formative per i dipendenti.</p>

Sviluppo organizzativo

Dopo l'avvio del Servizio in forma associata, dal 1° aprile 2015, l'anno 2016 è stato in via prevalente dedicato all'unificazione dei programmi (presenze e paghe) e alla formazione interna del personale assegnato a diverse attività rispetto a quelle svolte in precedenza.

Nell'anno 2017 è stata poi avviata una analisi organizzativa interna, al fine di migliorare progressivamente la performance del Servizio articolata, fra l'altro, nelle seguenti fasi:

- individuazione, descrizione ed esame delle procedure gestite del Servizio
- predisposizione di schede per ciascun procedura seguita, con specificati soggetti coinvolti,
- competenze e tempi da rispettare
- introduzione di strumenti per facilitare la comunicazione sia all'interno del Servizio che verso i dipendenti, quali:

a) condivisione su Google Drive delle circolari, delle comunicazioni e della modulistica prodotta dal Servizio, per consentirne l'immediata fruibilità da parte di tutti i soggetti coinvolti

b) attivazione sperimentale di un sistema di "ticket" per contattare il Servizio personale, al fine di garantire risposte in tempi certi, monitorare il numero e la tipologia delle richieste

Nell'anno 2018 il sistema per ticket è stato ampliato a tutti i dipendenti afferenti all'Unione.

Anche la gestione dei Concorsi è stata resa telematica.

UNIONE DEI COMUNI
VALLI DEL RENO, LAVINO E SAMOGGIA
Comuni di Casalecchio di Reno, Monte San Pietro, Sasso Marconi, Valsamoggia e Zola Predosa

Linee di attività 2014/2019
Servizio Sociale Associato e Coordinamento
pedagogico

Organico:

Dirigente Servizio sociale Associato (30% TL)

Sociale

UDP: Responsabile UDP vacante dal 13 luglio 2018 + 1 collaboratore amministrativo

Ufficio sociale: Responsabile Ufficio sociale + 1 collaboratore amministrativo

Coordinamento nidi

Responsabile Coordinamento Pedagogico (30% TL)

Coordinamento pedagogico: pedagogiste (una al 50%) (due a 24 ore)

Con i fondi Miur nel 2018 sono state assunte a TD 2 pedagogiste su progetti di continuità 0- 6 anni

Centro per le Famiglie

1 Risorsa tempo pieno

1 Risorsa (50%)

1 Risorsa (15 ore)

1 Risorsa (11 ore)

Macro aree di attività derivanti dal DUP

- 1. AZIENDA SERVIZI PER LA CITTADINANZA INSIEME**
- 2. SISTEMA TARIFFARIO – ISEE**
- 3. SERVIZI SOCIO SANITARI ACCREDITATI**
- 4. PIANIFICAZIONE PROGETTAZIONE E INNOVAZIONE**
- 5. PARTECIPAZIONE E SUSSIDIARIETÀ**
- 6. COORDINAMENTO PEDAGOGICO E SERVIZI EDUCATIVI**

1. Azienda Servizi per la Cittadinanza Insieme



- 29/12/2014 Convenzione fra Comuni e Unione per conferimento funzioni servizio sociale – durata illimitata
- 15/10/2015 Nomina Direttrice – scadenza contratto 31/12/2019
- 27/12/2015 Delibera Consiglio Unione approvazione Atto costitutivo e Statuto ASC Insieme
- 01/01/2016 Atto notarile rep.12994 di Cessioni quote dai comuni a Unione e Trasformazione Azienda consortile in Azienda Speciale dell'Unione
- 01/02/2016 Contratto di servizio Unione ASC per la realizzazione di interventi e servizi sociali e socio – sanitari – **1/01/2016 – 31/12/2020**
- 05/08/2016 Atto Presidente Unione di nomina Cda – scadenza **31/12/2019**
- 04/10/2016 D.C.U n. 21 del 26 Settembre 2016 Nomina revisore dei conti
- 07/12/2016 Nomina O.I.V - fino al 31/12/2019
- 15/05/2017 D.G.U n.. 45 Regolamento per il funzionamento del Cda di Asc insieme.
- 09/05/2017 Approvazione protocollo d'intesa per la fruizione di servizi associati Protocollo n. 4260/2017
- 13/04/2017 Approvazione protocollo appalti



*Per ottenere la spesa sociale complessiva occorre aggiungere l'entrata da tariffe, da Frna, da contributi privati ... per il 2019 complessivi € **14.768.010***

*Trasferimento a preventivo 2019
Euro **8.921.000,00***

1. Azienda Servizi per la Cittadinanza Insieme

CITTADINI PRESI IN CARICO DAL SERVIZIO SOCIALE DELL'UNIONE

ANZIANI	
Popolazione over 75	14.582
N. anziani a carico	2.589
Rapporto anziani a carico/popolazione	17,75%
MINORI	
Popolazione under 18	20.226
N. minori a carico	2.058
Rapporto minori a carico/popolazione under 18	10,18%
ADULTI	
N. adulti a carico	411
DISABILI	
N. disabili a carico	756

La popolazione del Distretto
112.107 cittadini

Sportelli sociali

n. Accessi 2018: 19.268 di cui **10.886** con accesso diretto e **8.382** con accesso indiretto (a mezzo telefono o mail). Delle richieste espresse, **11.484** sono state evase allo sportello, **7.141** sono riconducibili all'attività di filtro con il Servizio Sociale Professionale Territoriale per casi già in carico agli stessi, **643** sono diventate nuove prese in carico (468 anziani, 97 nuclei con minori, 10 persone con disabilità, 68 adulti).

2. Sistema tariffario - ISEE

Tariffe sociali e socio sanitarie omogenee su tutto il distretto

Dal 2016 con deliberazione della Giunta dell'Unione n. 27 del 18/04/2016 “DETERMINAZIONE E APPROVAZIONE DELLE TARIFFE DEI SERVIZI SOCIALI E SOCIO-SANITARI PER L'ESERCIZIO 2016.”

Servizi di:

- Centro diurno
- Pasti
- Trasporto
- Telesoccorso
- Assistenza domiciliare
- Applicazione rette utenti strutture CRA anziani omogenea dal 1 Gennaio 2017

Dal 1 gennaio 2017 strutture residenziali e semiresidenziali anziani e disabili hanno tariffe uguali per tutti i cittadini del territorio dell'Unione dei Comuni Valli del Reno Lavino e Samoggia.

3. Servizio socio - sanitari accreditati

N. **7** Strutture residenziali per anziani accreditate
N. **327** Posti convenzionati "acquistati"

N. **7** Centri diurni per anziani accreditate
N. **117** Posti convenzionati "acquistati"

N. **3** Strutture residenziali per disabili accreditate
N. **26** Posti convenzionati "acquistati"

N. **7** Centri diurni per disabili accreditate
N. **58** Posti convenzionati "acquistati"

Con ogni gestore Unione Asl ed Asc elaborano e sottoscrivono un contratto di servizio

L'accreditamento è un istituto finalizzato a garantire elevati standard qualitativi dei servizi e delle strutture e a regolare i rapporti fra committenti pubblici e soggetti che erogano i servizi.

I servizi socio-sanitari soggetti alla disciplina sull'accreditamento sono:

assistenza domiciliare - casa residenza per anziani non autosufficienti - centro diurno assistenziale per anziani, centro socio-riabilitativo residenziale per disabili - centro socio-riabilitativo semiresidenziale per disabili

Il **servizio sociale associato** insieme all'azienda sanitaria e ad Asc insieme ha curato il percorso di contrattazione e la programmazione territoriale individuando i servizi necessari per rispondere ai bisogni dei servizi socio-sanitari del territorio



Novità

Dal **1 Luglio 2018** a seguito gara di appalto è stata esternalizzato il servizio Cra di Crespellano – l'esternalizzazione ha previsto numerosi interventi di miglioramento energetico e miglioramento funzionale della struttura e numerose migliorie in termini di servizi accessori

La Regione Emilia-Romagna svolge un ruolo di governo e di coordinamento generale del sistema dei servizi socio-sanitari e approva i requisiti e gli standard minimo di qualità per l'accreditamento. Competente. L'organo che approva la programmazione territoriale è il Comitato di Distretto, che per l'Unione dei Comuni valli del Reno, Lavino e Samoggia coincide con la Giunta dell'Unione. Il Soggetto Istituzionalmente Competente (SIC) per la concessione degli accreditamenti è l'Unione dei Comuni. L'OTAP (Organismo Tecnico di Ambito Provinciale) metropolitano svolge l'istruttoria tecnica sui requisiti previsti dalla normativa regionale, in raccordo con il SIC.

Posti in CRA anziani

CRA	NUOVA VILLA FIORE	44
	IL PELLICANO	44
	VILLA DEI CILIEGI	25
	SAN BIAGIO	60
	VILLA MARIA VITTORIA	20
	VILLA TERESA	60
	CREPELLANO (ASC)	70
TOTALE CRA sul Distretto		327
CRA fuori Distretto	Villa Ranuzzi (Bo)	3



Posti in struttura residenziale o semiresidenziali a disposizione del distretto



Centri diurni anziani

Tipologia servizioC	Denominazione del servizio	Posti accreditati	Fabbisogno Distretto
ASSISTENZA DOMICILIARE	ore di assistenza domiciliare		37.350
CD Anziani	SAN BIAGIO	10	7
	VILLA MAGRI	20	18
	IL BORGO DEL SASSO	20	18
	FANTONI	20	18
	PEDRINI	20	20
	BIAGINI	20	18
	CA' MAZZETTI	20	18
	TOTALE CD		130

Centri diurni disabili

		Posti accreditati	Fabbisogno
CSRSD Distretto	LA QUERCIA	13	13
	IL DOMINO	12	11
	MODIANO	18	14
	LANTERNA DI DIOGENE	8	1
	MONTECHIARO	13	2
	CALCARA	16	5
	IL BORGO	20	11
CSRSD fuori Distretto	Peter Pan (Bo)		1
CSRSD totale sul Distretto		100	58



Residenze disabili

		Posti accreditati	Fabbisogno
CSRR Distretto	VILLA GIADA	11	0
	CASA DOLCE	14	1
	CASA DI REMO	17	16
CSRR fuori Distretto	Selleri Battaglia (Bo)		1
	Barbiano (Bo)		1
	Villa Donini (Pianura Est)		2
	Luce sul mare (Rimini)		2
	Il Melograno (Unione Terre dei Castelli-Mo)		1
	Parco del Navile (Bo)		1
	Fornino Valmori (FC)		1
CSRR totale sul Distretto		42	17
CSRR totale			26

4. Pianificazione, progettazione e innovazione

*Il Servizio Sociale Associato ha svolto attività di pianificazione e programmazione strategica insieme ad Asc Insieme ed ASL i seguenti fondi Europei Nazionali e Regionali per un importo complessivo di: **euro 53.216.853,18***

**Piano per la
Salute e il
Benessere
Sociale
2018 – 2020**

**Piano
Povertà
2018 - 2019**

**Piano integrato
L.R.14/2015
Inserimento
lavorativo e
inclusione sociale
delle persone in
condizione di
fragilità e
vulnerabilità**

**Programmazione
Fabbisogno Frna
e Fna**

**Progettazione
PON
INCLUSIONE**

**Fondo Prefettura per
Minori stranieri non
Accompagnati**

	2019 dati di previsione	2018	2017	2016
FRNA + risconto	€ 10.482.646,00	€ 11.154.749,00	€ 11.039.476,00	€ 11.086.966,00
FNA	€ 964.355,00	€ 964.355,00	€ 984.355,00	€ 876.607,00
Fondo dopo di noi			€ 161.498,00	
Piano Povertà		€ 395.426,75		
FONDO SOCIALE REGIONALE	€ 923.792,00	€ 962.169,62	€ 956.160,82	€ 965.097,00
PON INCLUSIONE DA STATO	€ 86.170,33	€ 86.170,33	€ 86.170,33	
MSNA	€ 58.000,00	€ 59.265,00	€ 58.000,00	€ 49.590,00
FSE - LEGGE 14 inclusione lavorativa	€ 407.817,00	€ 407.817,00		
	€ 12.922.780,33	€ 14.029.952,70	€ 13.285.660,15	€ 12.978.260,00

4. Pianificazione, progettazione e innovazione

Innovazione e progettazione ... il Servizio Sociale Associato ha programmato e progettato con Asc Insieme e all'ASL numerosi progetti



Gap e slot free
contro il gioco d'azzardo



Pari Opportunità
Progetto Radici
Casa sul filo
Donne sul filo
PIPPI
Gruppo specialistico sulla
violenza intrafamiliare

Budget di salute

"A Patto di
partecipazione
...G.G.G"

Progetti Fami
Sprar Refugese
Welcome

Home Care Premium

Piano di azione
metroplitano per il
miglioramento formativo

A scuola di
inclusion

Habitat

Progetto chiesa valdese

Badando 3.0,

Progetti e bandi
Fami

Vita indipendente

Progetti di supporto al Caregiver

Vo.La Bo cooprogettazione
con il volontariato

Summer Camp

Premio Ersi Tirocini
Formativi

Create e
rigenerazioni
a confronto

TPER
E contributi trasporto disabili
casa lavoro

Progetto europeo Pon Inclusion
possibile

Meeting Center

Anziani in relazione





4. Pianificazione, progettazione e innovazione

L'attività di progettazione ha permesso l'accesso a fondi di altri enti e di privati per un importo complessivo pari a: **euro 1.010.966*** (importo complessivo contributi su progetti 2016 – 2019)

*non vengono indicati i progetti finanziati direttamente ad asc insieme (Habitat summer camp ecc)

TPER sostegno mobilità		€ 15.914,00		€ 15.400,00
INPS HOME care premium	€ 17.000,00	€ 50.000,00	€ 165.000,00	€ 245.000,00
Premio Ersi				€ 22.000,00
Vita indipendente da Regione			€ 80.000,00	
Mobilità casa lavoro disabili da regione			€ 18.317,00	
Progetto Slot free da regione		€ 14.400,00	€ 7.000,00	
Pon Inclusione possibile		€ 8.330,00		
Libri per gioco 2.0		€ 14.000,00		
Contributi prima infanzia formazione - da Regione	€ 8.761,37	€ 11.827,96		
Fondi Miur progetti 0 - 6	€ 22.784,59	€ 29.147,58		
Gap		€ 63.400,00		
Casa sul filo		€ 36.000,00		
Donne sul filo	€ 32.000,00			
Centro per le Famiglie Regione		€ 24.050,10		
Giovani Generazioni		€ 62.183,55	€ 48.450,00	
	€ 80.545,96	€ 329.253,19	€ 318.767,00	€ 282.400,00

4. Pianificazione, progettazione e innovazione

Di seguito alcune delle innovazioni e dei servizi distrettuali attivati nel periodo 2015 – 2019

15 dicembre 2018 inaugurazione **Emporio Solidale**



Accordo distrettuale per l'inclusione scolastica e formativa dei bambini, alunni e studenti con disabilità 2016 - 2021 (Legge 104/1992)

Integrazione socio sanitaria

2/02/2016 Casa della Salute di Casalecchio di Reno
28/01/2017 Casa della Salute di Zola Predosa
Casa della salute ed oOpedale di Valsamoggia

Gennaio - marzo 2019 nasce SCUBO **SERVIZIO CIVILE UNIVERSALE** in tutti i Comuni e l'Unione

9 Aprile 2019 Progetto Dopo di noi A Sasso Marconi Inaugurazione **Appartamento distrettuale per l'autonomia** delle persone con disabilità

19 dicembre 2015
Inaugurata a Crespellano la **Casa fra le nuvole**

15 dicembre 2018 inaugura a Zola Predosa il nuovo e distrettuale **Centro per le Famiglie**



2018 a Monte San Pietro e Valsamoggia
Sperimentazione di un **Meeting center** a supporto di caregiver di persone anziane

Nuovi punti informativo per le persone con disabilità **Spazio disabilità** a Casalecchio di Reno e Valsamoggia

4. Partecipazione e sussidiarietà

Finalità principale della macroarea partecipazione e sussidiarietà è l'avvio di un percorso di definizione di un sistema distrettuale di partecipazione negoziale con il mondo non profit del territorio in ottica di sussidiarietà e percorsi specifici di co-progettazione partecipata secondo i principi di democrazia deliberativa che sperimentino azioni di impulso della solidarietà territoriale e empowerment della comunità.

Il servizio sociale associato ha curato organizzato partecipato a:

- N. **67** incontri del **Forum socio – sanitario** con i referenti politici dei comuni
- N. **20** incontri del **Tric** - con i referenti tecnici dei comuni di asc e asl
- oltre **50** tavoli tematici su argomenti specifici (casa, educativa scolastica, sportelli ecc) e incontri partecipativi con il terzo settore
- N. **31** **Comitati di distretto**

Inoltre partecipazione continuativa ai Tavoli tematici in città metropolitana e all'ufficio di supporto

Tavolo OO.SS

Approvati importanti accordi con i sindacati confederali su:

- Appalti e forniture ASC InSieme
- Riorganizzazione del sistema Socio-sanitario territoriale
- Progetto Badando 3.0
- Case Residenziali Anziani

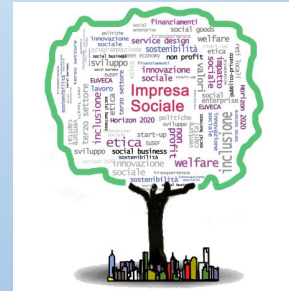

Partecipazione al Tavolo coordinamento metropolitano **Sprar** sul tema della migrazione



6. Coordinamento pedagogico

Deliberazione della Giunta n. 44 del 13/06/2016 “Approvazione del progetto del Coordinamento Pedagogico nell'ambito del Servizio Sociale Associato”

- Numero popolazione in età 0/3: **1719**
- Numero di Nidi coordinati: **11**
- Posti complessivi nido su popolazione 0 - 3 comunali e convenzionati : **730**

Numero Nidi gestiti direttamente	10
Numero in convenzione/appalto	12
N. incontri di collettivi	230
n. di colloqui svolti con i genitori iscritti	95
n. di colloqui svolti attraverso lo sportello 0/3	29
n. di progetti formativi attivati nei nidi	4
n. di personale educativo coinvolto piano formazione	60
n. di personale collaboratore coinvolto piano formativo	35
n. di incontri con Coordinamento metropolitano	10
n. scuole coinvolte progetto 0/6	31
n. progetti attivati per progetto 0/6	1
tirocianti università coordinamento pedagogico	4
tirocianti attivati nei nidi comunali	1



UNIONE DEI COMUNI
VALLI DEL RENO, LAVINO E SAMOGGIA
Comuni di Casalecchio di Reno, Monte San Pietro, Sasso Marconi, Valsamoggia e Zola Predosa

Linee di attività 2014/2019
Servizio Informatico Associato (SIA)

Organico

1 Responsabile Amministrativo (anche Responsabile Transizione Digitale)

1 Responsabile Tecnico

Casalecchio di Reno	Sasso Marconi	Zola Predosa	Valsamoggia
1 amministrativo	2 tecnici	2 tecnici	3 tecnici
4 tecnici			(1 t.d.31.12.2019)

totale personale tecnico 11 (di cui 1 a T.D. fino al 31.03.2019) + 1 responsabile tecnico di servizio

totale personale amministrativo: 1 + 1 responsabile di servizio

Competenze

Amministrative:

- gestione acquisti di beni e servizi in ambito informatico e attività correlate (verifica necessità, procedure di acquisto, assunzione atti di spesa, stipula contratti e ordini, liquidazione fatture)
- predisposizione bilancio SIA e attività correlate (monitoraggio spese, proposta variazioni di bilancio annuali/pluriennali)
- verifica adempimenti di legge in materia informatica e relative scadenze
- progetti di digitalizzazione della Pubblica Amministrazione (in collaborazione con tecnici)
- rapporti con Regione Emilia Romagna, Lepida Spa e Città Metropolitana per progetti informatici
- organizzazione corsi di formazione a seguito di sviluppo progetti informatici o avvio nuovi sw

Tecniche:

- assistenza su problematiche hw e sw gestionali agli utenti di Unione, Comuni dell'Unione e Asc (circa 800 utenti);
- verifica tecnica e dispiegamento progetti informatici: supporto nell'avvio di nuovi sw, integrazioni tra sw esistenti, integrazione con piattaforme regionali (es Federa, Payer, Docer)
- installazione e configurazione apparecchiature hw (pc desktop, notebook, scanner, stampanti di rete)
- monitoraggio infrastruttura di networking in collaborazione con fornitore esterno
- gestione sistemistica server farm in collaborazione con fornitore esterno e progetto migrazione Datacenter unico

Aree progettuali

1. SVILUPPO E OMOGENEIZZAZIONE SISTEMI INFORMATICI COMUNALI

2.INNOVAZIONE, PROGETTAZIONE E PIANIFICAZIONE

3.ASSISTENZE INFORMATICHE E CONTRATTI

4.GESTIONE HARDWARE E SOFTWARE

5.MIGRAZIONE DATACENTER

1. Confronto situazioni Comuni 1/2

Argomento	Situazione al 31/12/2014	Situazione al 31.03.2019
Appalti di beni e servizi	4 Gestioni differenti	Gestione unica SIA (1 amministrativo + responsabile a supporto)
Antivirus	Unico	Unico
Datacenter	4 (di cui il 50% obsoleti con necessità di investimenti non più rinviabili)	Unico (esternalizzato presso Datacenter Lepida Ravenna)
Posta elettronica	3 Sistemi differenti (di cui 1 obsoleto e 1 carente dal punto di vista prestazionale)	Unica (Suite Google apps): posta elettronica, gestione documenti, calendario, chat, form (questionari)
Dominio	4 Domini differenti	Unico (UCRLS)
Sw gestione presenze	4 Software differenti	Unico
Marcatempo	Tipologie differenti di marcatempo 2 differenti contratti di assistenza e 2 Comuni senza assistenza	Unica tipologia di macchine Assistenza su tutti i marcatempo
Sw Paghe	2 Software differenti	Unico
Wi-fi	3 Tipologie di servizio (alcune con autenticazione altre libere)	Unica tipologia prevalente (Emilia-Romagna Wi-fi in graduale e parziale sostituzione di tutte le precedenti)

1. Confronto situazioni Comuni 2/2

Argomento	Situazione al 31/12/2014	Situazione al 31.03.2019
Software gestione pratiche edilizie	3 Software differenti (di cui 1 molto obsoleto utilizzato da 2 Enti)	Unico (nel corso del 2019 sarà unificato anche il sw di gestione commercio e Suap e attivato il portale regionale per presentazione pratiche)
Firewall e gestione rete	Reti separate con diverse tipologie di firewall con servizi differenti	Rete unica e unica tipologia di firewall (con identici servizi per tutti)
Monitoraggio rete	2 differenti consulenti esperti in gestione e sicurezza delle reti (2 comuni senza alcun servizio)	Unico servizio per tutti
Richiesta assistenza informatica da parte degli utenti	Diverse modalità per ciascun ente (piattaforma web, email, telefono, verbale etc)	Unica Piattaforma web sviluppata internamente
Possibilità da parte dei cittadini di presentare istanze ai Comuni on-line (mediante procedura web)	Nessuna: pratiche presentate in formato cartaceo	Unica (da giugno 2016) Piattaforma per procedure a istanza di parte (salvo quelle presentabili tramite front-office collegati a sw di back-office gestionali)
Software gestione segnalazione illeciti (whistleblowing)	Nessuno	Unico per tutti
Hardware (pc desktop e notebook)	Parco hardware in parte obsoleto sia lato prestazionale che lato sistema operativo (anche in considerazione della fine dell'assistenza garantita su sistema operativo Windows XP)	265 pc acquistati e configurati + 15 pc configurati per ASC + 45 per Comune Zola Predosa (+ altri 45 sono in consegna) Totale = 370 pc sostituiti Sistema operativo Xp rimasto su circa 20 macchine (su 850 circa in gestione)

1. Confronto situazioni Comuni

Applicativi/Infrastrutture/Strumenti/Servizi già unificati al 31.12.2014	Applicativi/Infrastrutture/Servizi unificati al 31.03.2019
Software Antivirus	<ul style="list-style-type: none">● Software Antivirus● Gestione contratti e procedure di affidamento● Rilascio e rinnovo firme digitali● Posta elettronica (+ altri servizi della suite gmail)● Dominio● Software gestione presenze● Software gestione paghe● Marcatempo e servizio di assistenza● Servizio di monitoraggio rete di networking● Rete e Apparati Firewall● Piattaforma richieste assistenza informatica● Piattaforma presentazione istanze on-line● Datacenter esternalizzato (Lepida)● Software segnalazione illeciti (whistleblowing)● Software gestione pratiche edilizie e Suap● Inventario unico per monitoraggio apparati hardware (pc, notebook, firewall etc) e sostituzione 370 macchine● Infrastruttura Wi-fi ad alta velocità. Hot spot per servizio wifi in banda ultralarga SSID “Emilia-Romagna Wifi”● Servizio Responsabile Protezione Dati (GDPR)

INNOVAZIONE PROGETTAZIONE E PIANIFICAZIONE

Progetti principali 1/2

- Istanze online: possibilità per tutti gli enti di dematerializzare qualsiasi istanza dei cittadini tramite piattaforma elixforms, integrata con protocolli dei Comuni (protocollazione automatica delle istanze presentate) e identità SPID
- Telefonia Voip: ad oggi sono dotati di Telefonia Voip i Comuni di Casalecchio di Reno e Sasso Marconi e la nuova sede Polizia Locale del Comune di Valsamoggia. Sono in corso le attività per valutare l'estensione del sistema di Telefonia Voip anche per i Comuni di Monte San Pietro, Valsamoggia e Zola Predosa
- Emilia-Romagna wi-fi: a seguito di adesione a 2 Avvisi pubblici emessi da Lepida, sono stati installati sul territorio dell'Unione n. 85 hotspot in banda ultralarga (indoor - interno sedi comunali, biblioteche, etc e outdoor - spazi pubblici all'aperto)
- ANPR (Anagrafe Nazionale Popolazione Residente): 4 Comuni su 5 subentrati in ANPR
- CIE (Carta Identità Elettronica): Rilasciata da tutti i Comuni
- Supporto nuovi servizi associati: supporto all'avvio del Corpo Unico di Polizia Locale dei Comuni di Casalecchio, Monte San Pietro e Zola Predosa
- affiancamento per utilizzo nuovi strumenti software Unione
- acquisto e attivazione nuova piattaforma gestionale centrale radio operativa e servizi di PL
- affiancamento per attivazione nuova sede Protezione Civile e Corpo Unico di PL

INNOVAZIONE PROGETTAZIONE E PIANIFICAZIONE

Progetti principali 2/2

Progetti di infrastrutturazione in fibra il SIA ha seguito i seguenti progetti per l'estensione della fibra ottica sul territorio in collaborazione con i Comuni come segue:

- n. 2 sedi Comunale (Monte San Pietro + Municipio di Savigno - Valsamoggia)
- n. 4 scuole Comune di Zola Predosa (1 primaria "Calamandrei" + 1 secondaria "Francia" + plesso scolastico "Riale")
- n. 3 scuole Comune di Valsamoggia (1 primaria "Bambini di Sarajevo" + 1 secondaria "Malaguti" + 1 istituto superiore "Scappi")
- n. 3 scuole Comune di Sasso Marconi (2 primarie: "Villani" e "Capoluogo" + 1 secondaria "Galilei")
- n. 1 scuola Comune di Monte San Pietro (scuola Infanzia "via Amola")
- n. 1 sede Casa della Salute - Casalecchio di Reno
- n. 1 sede Polizia Locale Valsamoggia - Monteveglio
- n. 1 sede Polizia Locale Corpo Unico Unione - Casalecchio di Reno
- n. 7 telecamere Comune di Casalecchio di Reno (collegamento previsto ad Aprile 2019)
- n. 6 telecamere Comune di Sasso Marconi

totale sedi Comunali collegate in fibra ottica: 2

totale scuole collegate in fibra ottica: 11

totale altre sedi collegate in fibra ottica: 3

totale telecamere collegate in fibra: 13

3.ASSISTENZE INFORMATICHE E CONTRATTI

Gare principali gestite:

- Gara triennale per affidamento servizi monitoraggio/assistenza rete Unione
- Gara triennale per servizio di noleggio e assistenza fotocopiatrici multifunzione (Comuni di Casalecchio di Reno e Sasso Marconi. Per gli altri Comuni è prevista nel 2019)
- Gara triennale per assistenza sistema videosorveglianza Comune di Casalecchio di Reno
- Indagine di mercato per affidamento servizio di Responsabile Protezione Dati ai sensi del GDPR per Unione

Contratti sottoscritti (per tutte le tipologie di acquisto beni/servizi in capo al SIA):

- 2015: 80
- 2016: 137
- 2017: 140
- 2018: 153

4.GESTIONE HARDWARE E SOFTWARE

Numero apparati hardware (pc desktop + notebook) gestiti e monitorati:

- 850 macchine (Unione + Comuni + Asc + Adopera)

Numero macchine sostituite per obsolescenza macchina e sistemi operativi:

- 370 macchine (di cui 45 in sostituzione nel mese di Aprile 2019)

Inventario unico apparati hardware:

- Individuazione di un'unica tipologia di numerazione per inventario SIA
- Rinumerazione macchine
- Applicazione delle nuove etichette a seguito di rinumerazione
- Inserimento nell'inventario SIA di tutte le macchine comprese info legate a garanzia e relativi contatti
- Adeguamento inventario a Misure minime sicurezza ICT (predisposte da Agid - circolare 2/2017) come da documento protocollo 12165/2017 - sezione ABSC 1: misure minime tutte implementate 3/3 - misure standard implementate parzialmente $\frac{2}{5}$

Inventario unico software in uso:

- Redazione elenco software autorizzati e relative versioni
- Inibizione dell'installazione di software non compresi nell'elenco citato
- Adeguamento inventario a Misure minime sicurezza ICT (predisposte da Agid - circolare 2/2017) come da documento protocollo 12165/2017 - sezione ABSC 2: misure minime implementate tutte 2/2 - misure standard 3/3

5.MIGRAZIONE DATA CENTER

- Predisposizione piano di virtualizzazione migrazione 4 Datacenter interni verso unico Datacenter Lepida: piano approvato con D.G. n. 7 del 01.02.2016
- Attività di virtualizzazione Server e successiva migrazione verso Datacenter Lepida di Ravenna in adesione al servizio “Datacenter as a Service”: conclusa con spegnimento dei Datacenter interni a metà anno 2017 (90 macchine virtuali gestite)
- Verifica andamento servizio e relative criticità in collaborazione con Lepida scpa
- Redazione di progetto per passaggio a servizio “Lame as a service” che garantisce maggiore autonomia nella gestione delle macchine e un risparmio di costi di servizio pari a circa 20.000,00 € annui: progetto presentato al Forum Assessori in data 19.03.2018
- Migrazione a servizio Lame: attuata e conclusa il 31.12.2018

UNIONE DEI COMUNI
VALLI DEL RENO, LAVINO E SAMOGGIA
Comuni di Casalecchio di Reno, Monte San Pietro, Sasso Marconi, Valsamoggia e Zola Predosa

Linee di attività 2014/2019
Ufficio tecnico, valorizzazione del territorio
e aree montane

Attività uffici

Ufficio vincolo idrogeologico: n. pratiche di vincolo idrogeologico esaminate

	2015	2016	2017	2018
Autorizzazioni	60	38	41	33
Comunicazioni	33	20	20	20

Ufficio forestazione: n. pratiche di taglio bosco esaminate

	2015	2016	2017	2018
Autorizzazioni	8	8	14	13
Comunicazioni	230	197	146	93

Attività uffici

Ufficio sismica associato: n. pratiche sismiche esaminate

	2018
Autorizzazioni	21
Strutture all'interno delle autorizzazioni	36
Depositi	49
Strutture all'interno dei depositi	69
Collaudi depositati	19
Verifiche di sicurezza	6

Programmi annuali operativi (P.A.O.)

Programma annuale operativo (P.A.O.) con contributi annualità 2014 (concluso)

Comune	Intervento	Costo intervento	Riparto della spesa			Soggetto attuatore e RUP	Consegna lavori	Fine lavori	Conto finale e CRE
			Unione (Fondi montagna)	Consorzio Bonifica Renana	Comune				
Monte San Pietro	Sistemazione movimento franoso su terreno comunale adiacente la SP 26	38,000.00	38,000.00			Unione (Servizio tecnico)	12/01/2015	13/03/2015	13/03/2015
Monte San Pietro	Sistemazione movimento franoso che interessa la via Castello	97,000.00	27,000.00	70,000.00		Consorzio Bonifica Renana	14/09/2015	04/12/2015	14/12/2015
Sasso Marconi	Sistemazione frana di via Vizzano	130,000.00	32,000.00	50,000.00	48,000.00	Consorzio Bonifica Renana	07/09/2015	10/05/2016	16/05/2016
Valsamoggia	Rifacimento tratto tombato finale del rio Acqua Ramato (sino al torrente Samoggia)	80,000.00	40,000.00		40,000.00	Comune di Valsamoggia	08/10/2015	19/12/2015	16/03/2016
Valsamoggia	Interventi sui torrenti Samoggia e Ghiaia a protezione di strutture e infrastrutture pubbliche	175,000.00	68,314.56	70,000.00	36,685.44	Consorzio Bonifica Renana	10/09/2015	18/02/2016	23/02/2016
SOMMANO		520,000.00	205,314.56	190,000.00	124,685.44				

Programmi annuali operativi (P.A.O.)

Programma annuale operativo (P.A.O.) con contributi annualità 2015 (concluso)

Comune	Intervento	Costo intervento	Riparto della spesa			Soggetto attuatore e RUP	Consegna lavori	Fine lavori	Conto finale e CRE
			Unione (Fondi montagna)	Consorzio Bonifica Renana	Comune				
Monte San Pietro	Sistemazione movimento franoso che interessa la via Montesevero	70,000.00	35,000.00	35,000.00		Consorzio Bonifica Renana	06/06/2016	08/08/2016	31/03/2017
Monte San Pietro e Valsamoggia	Manutenzione straordinaria e messa in sicurezza del collegamento intervallivo di Mongiorgio	61,136.29	61,136.29	35,000.00		Unione dei Comuni	16/11/2015	28/12/2015	29/12/2015
Sasso Marconi	Sistemazione movimento franoso che interessa la via Nugareto	100.000,00	50.000,00	50.000,00		Consorzio Bonifica Renana	28/04/2016	03/05/2017	04/05/2017
Valsamoggia	Sistemazione lungo la viabilità comunale	70.000,00	35.000,00	35.000,00		Consorzio Bonifica Renana	28/04/2016	15/07/2016	27/07/2016
SOMMANO		301,136.29	181,136.29	120,000.00					

Programmi annuali operativi (P.A.O.)

Programma annuale operativo (P.A.O.) con contributi annualità 2016 (concluso)

Comune	Intervento	Costo intervento	Riparto della spesa			Soggetto attuatore e RUP	Consegna lavori	Fine lavori	Conto finale e CRE
			Unione (Fondi montagna)	Consorzio Bonifica Renana	Comune				
Monte San Pietro e Sasso Marconi	Manutenzione idraulica lungo il torrente Lavino e consolidamenti a due ponti in località Egizia e Boschi	155,978.23	128,778.23	27.200,00		Consorzio Bonifica Renana	20/12/2016	18/12/2017	22/12/2017
Sasso Marconi	Sistemazione movimento franoso e viabilità che interessa la strada comunale via Pontecchio	100,000.00	90,000.00		10,000.00	Comune di Sasso Marconi	30/12/2016	22/12/2017	22/12/2017
Valsamoggia	Manutenzione idraulica lungo il torrente Samoggia e il rio Roncadella	180,000.00	120,000.00	60,000.00		Consorzio Bonifica Renana	20/12/2016	18/10/2017	12/12/2017
Valsamoggia	Sistemazione idrogeologica lungo via Volta	120,000.00	20,000.00	50,000.00	50,000.00	Consorzio Bonifica Renana	20/12/2016	04/04/2017	27/07/2017
SOMMANO		555,978.23	358,778.23	137,200.00	60,000.00				

Programmi annuali operativi (P.A.O.)

Programma annuale operativo (P.A.O.) con contributi annualità 2017 (concluso)

Comune	Intervento	Costo intervento	Riparto della spesa			Soggetto attuatore e RUP	Consegna lavori	Fine lavori	Conto finale e CRE
			Unione (Fondi montagna)	Consorzio Bonifica Renana	Comune				
Monte San Pietro	Intervento idrogeologico lungo via Schweitzer	135,000.00	90,000.00	45,000.00		Consorzio Bonifica Renana	18/09/2017	01/12/2017	15/01/2018
Sasso Marconi	Manutenzione idraulica lungo il torrente Olivetta in località S.Anna e via dei Boschi	155.820,05	110.820,05	45,000.00		Consorzio Bonifica Renana	16/10/2017	21/12/2017	22/12/2017
Valsamoggia	Sistemazione idrogeologica lungo via Sassuolo	145,000.00	100,000.00	45,000.00		Consorzio Bonifica Renana	07/08/2017	23/12/2017	15/01/2018
SOMMANO		435.820,05	300.820,05	135,000.00					

Programmi annuali operativi (P.A.O.)

Programma annuale operativo (P.A.O.) con contributi annualità 2018 (concluso)

Comune	Intervento	Costo intervento	Riparto della spesa			Soggetto attuatore e RUP	Consegna lavori	Fine lavori	Conto finale e CRE
			Unione (Fondi montagna)	Consorzio Bonifica Renana	Comune				
Monte San Pietro	Interventi di sistemazione idrogeologica lungo via Varsellane	55,000.00	35,000.00	20,000.00		Consorzio Bonifica Renana	14/09/2018	12/12/2018	25/02/2019
Monte San Pietro	Interventi di manutenzione idraulica lungo il torrente Landa e Landetta a monte del ponte Schweitzer	45,000.00	45,000.00			Consorzio Bonifica Renana	18/07/2018	31/08/2018	22/11/2018
Sasso Marconi	Intervento idraulico lungo il rio d'Eva e rifacimento ponte di via Pila	250,000.00	140,000.00	110,000.00		Consorzio Bonifica Renana	12/11/2018	Prevista 2019	Previsto 2019
Valsamoggia	Interventi di sistemazione idrogeologica lungo via Serretti	300,000.00	127,594.71	82,405.29	90,000.00	Consorzio Bonifica Renana	27/11/2018	Prevista 2019	Previsto 2019
SOMMANO		650,000.00	347,594.71	212,405.29	90,000.00				

Interventi di difesa del suolo

Programma interventi finanziati da fondi derivanti da avanzo di amministrazione, per la realizzazione di opere pubbliche (periodo 2015 - 2019):

Comune	Intervento	Costo intervento	Riparto della spesa		Soggetto attuatore e RUP	Consegna lavori	Fine lavori	Conto finale e CRE
			Unione (Avanzo)	Consorzio Bonifica Renana				
Monte San Pietro	Manutenzione straordinaria diversi tratti di strade comunali	66,500.00	66,500.00		Unione (Servizio Tecnico)	07/09/2016	05/10/2016	14/12/2016
Valsamoggia	Sistemazione idraulica di tratti dei rii Ghiaia di Monteorsello, Marzatore e Serravalle in loc. Castello di Serravalle e Monteveglio	86,500.00	86,500.00		Unione (Servizio Tecnico)	07/09/2016	07/12/2016	17/02/2017
Valsamoggia	Consolidamento movimento franoso in via Samoggia compreso tra le località Corano e Cà Nova al fine di ripristinare la viabilità comunale	152,000.00	97,000.00	55,000.00	Consorzio Bonifica Renana	12/09/2016	16/11/2016	08/02/2017
SOMMANO		305,000.00	250,000.00	55,000.00				

Interventi di difesa del suolo

Intervento di manutenzione straordinaria di diversi tratti di strade comunali di montagna, finanziato con deliberazione della Giunta regionale n. 71 del 22/01/2018 e determinazione regionale n. 3748 del 20/03/2018 (Fondo Sviluppo e Coesione di cui alla delibera CIPE n. 54 del 01/12/2016):

Comune	Intervento	Costo intervento	Riparto della spesa		Soggetto attuatore e RUP	Consegna lavori	Fine lavori	Conto finale e CRE
			Unione (Fondi CIPE per tramite della Regione Emilia Romagna)					
Monte San Pietro Sasso Marconi Valsamoggia	Manutenzione straordinaria di diversi tratti di strade comunali di montagna	292.821,10	292.821,10		Unione (Servizio Tecnico)	20/08/2018	10/10/2018	22/11/2018
SOMMANO		292.821,10	292.821,10					

Interventi di difesa del suolo

Intervento di manutenzione straordinaria di diversi tratti di strade nel territorio del Comune di Monte San Pietro, finanziato dal Comune di Monte San Pietro con delibera di Consiglio Comunale n. 8 del 14/03/2018:

Comune	Intervento	Costo intervento	Riparto della spesa	Soggetto attuatore e RUP	Consegna lavori	Fine lavori	Conto finale e CRE
			Unione (Fondi Comune di Monte San Pietro)				
Monte San Pietro	Manutenzione straordinaria di diversi tratti di strade nel territorio del Comune di Monte San Pietro	80.000,00	80.000,00	Unione (Servizio Tecnico)	20/08/2018	10/10/2018	21/11/2018
SOMMANO		80.000,00	80.000,00				

Interventi di difesa del suolo

Intervento di consolidamento pendici in località Calderino, finanziato, per tramite della Città Metropolitana di Bologna, con delibera CIPE n. 75 del 07/08/2017 (Fondo Sviluppo e Coesione), pubblicata sulla GU del 22/01/2018:

Comune	Intervento	Costo intervento	Riparto della spesa	Soggetto attuatore e R.U.P.	Consegna lavori	Fine lavori	Conto finale e CRE
			Unione (Fondi CIPE per tramite della Città metropolitana di Bologna)				
Monte San Pietro	Intervento di consolidamento pendici in località Calderino	500.000,00	500.000,00	Unione (Servizio Tecnico)	Prevista febbraio 2020	Prevista settembre 2020	Previsto dicembre 2020
SOMMANO		500.000,00	500.000,00				

In corso di progettazione

TOTALE INTERVENTI IN DIFESA DEL SUOLO

1,177,821.10

Attività Atersir

Programma interventi di manutenzione a tutela della risorsa idrica nel territorio montano, finanziato con contributi Hera/Atersir di cui alla deliberazione della Giunta regionale n. 933 del 09/07/2012

Comune	Intervento	Costo intervento	Soggetto attuatore e R.U.P.	Consegna lavori	Fine lavori	Conto finale e CRE
Monte San Pietro	Manutenzione Rio Gavignano, località Gavignano	25,714.68	Unione (Servizio Tecnico)	18/05/2015	15/09/2015	15/09/2015
Monte San Pietro	Manutenzione Rio Martignone in comune di Monte San Pietro e Valsamoggia/Cà Degli Esposti-Casazza	27,680.58	Unione (Servizio Tecnico)	18/05/2015	22/06/2015	22/06/2015
Monte San Pietro	Manutenzione aree forestali e ad opere di ingegneria naturalistica, località Calderino e Ponterivabella	72,965.10	Unione (Servizio Tecnico)	02/07/2015	13/10/2015	13/10/2015
Monte San Pietro	Manutenzione aree boscate, località San Chierlo	25,326.87	Unione (Servizio Tecnico)	23/06/2015	30/07/2015	30/07/2015
Monte San Pietro	Manutenzione aree boscate, località Montemaggiore	36,690.84	Unione (Servizio Tecnico)	29/06/2015	12/10/2015	12/10/2015
Monte San Pietro	Manutenzione Rio Casona, località Venezia	15,959.99	Unione (Servizio Tecnico)	18/05/2015	10/07/2015	10/07/2015
Sasso Marconi	Manutenzione Torrente Olivetta, località Tre Monti/Cà Bianca	20,463.24	Unione (Servizio Tecnico)	18/05/2015	15/07/2015	15/07/2015
Sasso Marconi	Manutenzione Rio Torbido, località Case Colline	23,178.85	Unione (Servizio Tecnico)	18/05/2015	15/07/2015	15/07/2015
Sasso Marconi	Manutenzione aree boscate, località Laghetti di Porziola	52,917.81	Unione (Servizio Tecnico)	30/07/2015	12/10/2015	12/10/2015
Sasso Marconi	Manutenzione aree boscate, località Scaletto	93,808.80	Unione (Servizio Tecnico)	27/07/2015	19/10/2015	19/10/2015

Attività Atersir

..segue

Valsamoggia	Manutenzione Rio Marzatore, località Castello di Serravalle/Gorizia	21,948.14	Unione (Servizio Tecnico)	18/05/2015	19/06/2015	19/06/2015
Valsamoggia	Manutenzione Rio Roncadella, località Savigno/Cà Stanislao	20,677.14	Unione (Servizio Tecnico)	18/05/2015	03/06/2015	03/06/2015
Valsamoggia	Manutenzione Fosso Acqua Ramata, località Monteveglio/Cà Vecchia	10,467.58	Unione (Servizio Tecnico)	18/05/2015	25/09/2015	25/09/2015
Valsamoggia	Manutenzione Rio Crespellano, località Monteveglio/Torricella di Sotto	15,137.77	Unione (Servizio Tecnico)	18/05/2015	02/07/2015	02/07/2015
Valsamoggia	Manutenzione area forestale colle dell'Abbazia, località Monteveglio	81,520.35	Unione (Servizio Tecnico)	29/07/2015	16/10/2015	16/10/2015
Valsamoggia	Manutenzione aree boscate, località Savigno/rii Corano e Costa	56,171.92	Unione (Servizio Tecnico)	26/05/2015	08/10/2015	08/10/2015
Valsamoggia	Manutenzione aree boscate, località Castello di Serravalle/Rii Ghiaia e Serravalle	48,531.30	Unione (Servizio Tecnico)	18/05/2015	25/09/2015	25/09/2015
Valsamoggia	Manutenzione aree boscate, località Monteveglio/Fontanina	24,402.39	Unione (Servizio Tecnico)	28/07/2015	22/09/2015	22/09/2015
Valsamoggia	Manutenzione aree boscate, località Monteveglio/Oliveto	21,322.50	Unione (Servizio Tecnico)	30/07/2015	23/10/2015	23/10/2015
Valsamoggia	Manutenzione aree boscate e di regimazione superficiale, località Castello di Serravalle/Bersagliera	39,366.30	Unione (Servizio Tecnico)	18/05/2015	07/08/2015	07/08/2015
SOMMANO		734,252.12				

Attività Atersir

Interventi con contributi annualità 2015

Comune	Intervento	Costo intervento	Soggetto attuatore e R.U.P.	Consegna lavori	Fine lavori	Conto finale e CRE
Monte San Pietro	Manutenzione tratto del rio Podice	28,670.00	Unione (Servizio Tecnico)	21/10/2015	27/11/2015	24/03/2016
Sasso Marconi	Manutenzione di un tratto di rio Verde	54,900.00	Unione (Servizio Tecnico)	02/11/2015	15/04/2016	23/05/2016
Valsamoggia	Manutenzione di un tratto di Rio Invernata, loc. Monteveglio	7.320,00	Unione (Servizio Tecnico)	21/10/2015	10/03/2016	23/05/2016
Valsamoggia	Manutenzione di un tratto del rio Marzatore, loc. Castello di Serravalle	26,840.00	Unione (Servizio Tecnico)	21/10/2015	10/03/2016	23/05/2016
Valsamoggia	Manutenzione di un tratto del rio Ghiaietta, loc. Tiola	27,591.52	Unione (Servizio Tecnico)	19/10/2015	17/11/2015	24/03/2016
SOMMANO		145,321.52				

Interventi con contributi annualità 2016

Comune	Intervento	Costo intervento	Soggetto attuatore e R.U.P.	Consegna lavori	Fine lavori	Conto finale e CRE
Monte San Pietro	Manutenzione idraulica e a formazioni ripariali del rio Cattani	26,962.00	Unione (Servizio Tecnico)	27/10/2016	17/12/2016	15/03/2017
Sasso Marconi	Manutenzione idraulica e a formazioni ripariali nel rio Verde, tra le località Ronchi di Sotto e Cà di Mezzo	59,433.52	Unione (Servizio Tecnico)	13/10/2016	21/12/2016	16/03/2017
Valsamoggia	Manutenzione idraulica e a formazioni ripariali nel rio Maledetto, nel tratto compreso tra le località il Ponte e La Gherarda	58,926.00	Unione (Servizio Tecnico)	17/10/2016	30/12/2016	23/03/2017
SOMMANO		145,321.52				

Attività Atersir

Interventi con contributi annualità 2017

Comune	Intervento	Costo intervento	Soggetto attuatore e R.U.P.	Consegna lavori	Fine lavori	Conto finale e CRE
Valsamoggia	Intervento di manutenzione idraulica e a formazioni ripariali nel rio Cavanella	51,767.04	Unione (Servizio Tecnico)	12/09/2017	18/12/2017	27/02/2018
Valsamoggia	Intervento di manutenzione idraulica e a formazioni ripariali nel fosso dei Bertini, in loc. Savigno	21,130.40	Unione (Servizio Tecnico)	02/10/2017	27/10/2017	08/01/2018
Sasso Marconi	Intervento di manutenzione idraulica e a formazioni ripariali nel rio Secco	72,424.08	Unione (Servizio Tecnico)	12/09/2017	14/12/2017	22/02/2018
SOMMANO		145,321.52				

Interventi con contributi annualità 2018

Comune	Intervento	Costo intervento	Soggetto attuatore e R.U.P.	Consegna lavori	Fine lavori	Conto finale e CRE
Valsamoggia	Intervento di manutenzione idraulica e a formazioni ripariali nel rio della Cavanella e nel rio delle Praterie	72,625.45	Unione (Servizio Tecnico)	27/08/2018	23/11/2018	28/12/2018
Sasso Marconi	Intervento di manutenzione idraulica e a formazioni ripariali nel rio Maggiore e nel rio Secco	72,696.07	Unione (Servizio Tecnico)	03/09/2018	05/11/2018	12/12/2018
SOMMANO		145.321,52				

Attività Atersir

Interventi con contributi annualità 2019

Comune	Intervento	Costo intervento	Soggetto attuatore e R.U.P.	Consegna lavori	Fine lavori	Conto finale e CRE
Valsamoggia	Intervento di manutenzione idraulica e a formazioni ripariali nel rio della Cavanella, e limitrofa area boscata, e nel rio delle Praterie	72,984.10	Unione (Servizio Tecnico)	Prevista 2019	Prevista 2019	Previsto 2019
Sasso Marconi	Intervento di manutenzione idraulica e a formazioni ripariali nel rio d'Eva, nel fosso dei Commi e nel fosso S.Germinia	72,337.42	Unione (Servizio Tecnico)	Prevista 2019	Prevista 2019	Previsto 2019
SOMMANO		145,321.52				

TOTALE INTERVENTI CON CONTRIBUTI	1,460,859.72
---	---------------------



UNIONE DEI COMUNI
VALLI DEL RENO, LAVINO E SAMOGGIA
Comuni di Casalecchio di Reno, Monte San Pietro, Sasso Marconi, Valsamoggia e Zola Predosa



Linee di attività 2014/2019
Servizio Associato Protezione Civile

PIANO DI PROTEZIONE CIVILE

2015 - Predisposizione di un piano transitorio
2015-2017 - Analisi, predisposizione e redazione del Piano di Protezione Civile sovracomunale
2018 - Approvazione del Piano di Protezione Civile
2019 - Predisposizione, redazione e approvazione modifiche al Piano di Protezione Civile



FORMAZIONE VOLONTARI

2015 - 2 corsi, 21 volontari formati

2016 - 3 corsi, 80 volontari formati

2017 - 3 corsi, 60 volontari formati

2018 - 1 corso, 42 volontari formati

OLTRE 200 VOLONTARI FORMATI



FORMAZIONE DIPENDENTI

Tre incontri plenari con i dipendenti dei Comuni

INFORMAZIONE ALLA CITTADINANZA

- Stand divulgativi in occasione di eventi locali
- Iniziative durante la settimana regionale della protezione civile e della prevenzione dei rischi
- Adesione alla campagna promossa dal Dipartimento Nazionale di PC “Io non rischio”



FORMAZIONE SCOLASTICA

2015 - 26 classi scuole elementari

2016 - 6 classi scuole elementari

2017 - 23 classi scuole elementari

2018 - 23 classi scuole elementari

2019 (primo trimestre) - 27 classi scuole elementari, 6 classi scuole superiori



**oltre 100 classi e
più di 2000
studenti incontrati**

SOCIAL MEDIA

Attivazione a fine 2017 dei profili social:

- **Facebook:** 1005 Post
- **Facebook:** 323.238 Visualizzazioni
- **Twitter:** 958 Post
- **Telegram:** 657 Post

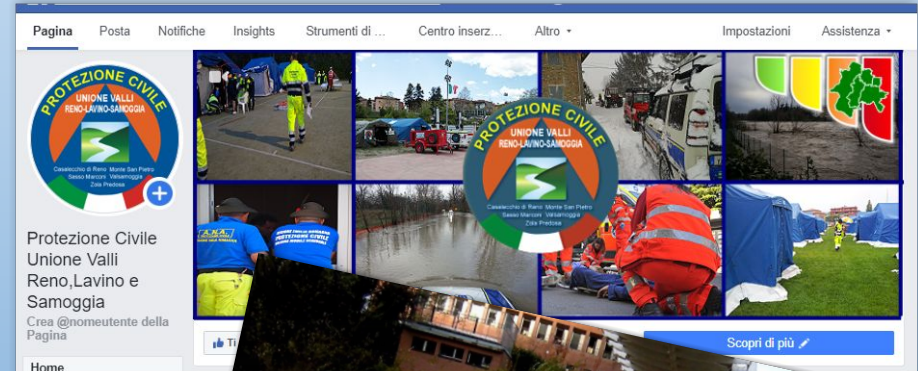

PRINCIPALI INTERVENTI TEMPO REALE

- 360 Allerte gestite
- 22 Aperture dei COC e del COI
- Interventi operativi in occasione di :
 - 4 - 7 febbraio 2015 Eventi meteorologici avversi - **Neve**;
 - 19 maggio 2015 **Incendio al cogeneratore** di Zola Predosa;
 - 21 febbraio 2016 “**Carnevale dei Bambini**” Casalecchio di Reno;
 - 27 - 29 febbraio 2016 **Pioggia/Temporali - Criticità idraulica/idrogeologica**;
 - 26 febbraio 2016 **incendio** Sasso Marconi;
 - 24 agosto 2016 **Sisma Centro Italia**;
 - 20 agosto 2016 **Pioggia/Temporali - Vento**;
 - 19 - 20 novembre 2016 **Concerto Justin Bieber + Allerta arancione**;



PRINCIPALI INTERVENTI TEMPO REALE

- Interventi operativi in occasione di :
 - 20 gennaio 2017 **Sisma + Neve Montegallo** ;
 - 1 maggio 2017 **Ricerca persona scomparsa**;
 - 18 maggio 2017 **Giro d'Italia**;
 - 12 giugno 2017 **Concerto Bruno Mars**;
 - 13 - 20 novembre 2017 **Neve**;
 - 10 - 11 dicembre 2017 **Gelicidio - Piogge/Temporali - Piene - Vento**;
 - 02 febbraio 2018 **Neve**;
 - 22 febbraio - 13 marzo 2018 **Neve - Criticità Idraulica/Idrogeologica - Temperature estreme Ghiaccio/Pioggia che gela**;



PRINCIPALI INTERVENTI TEMPO REALE

- Interventi operativi in occasione di :
 - 26 marzo 2018 **Ricerca persona scomparsa;**
 - Eventi meteo avversi ultima decade di maggio, giugno e luglio **Criticità idraulica per temporali;**
 - 28 luglio 2018 **Vento/Temporali senza allerta RER;**
 - 27 - 30 ottobre 2018 **Criticità per Temporali - Vento;**
 - 01 - 03 febbraio 2019 **Criticità Idraulica - Criticità Idrogeologica - Vento**



ALTRI PROGETTI

- Unificazione della comunicazione radio tetra su rete ERtre per polizie locali, tecnici ed amministratori
- Cartellonistica di PC - Progetto non ancora concluso
- Adesione al Portale Allerte Meteo Emilia-Romagna
- Adesione al progetto sperimentale RainBO
- Sviluppo e messa online del portale web e del geo portale della Protezione Civile Unionale



UNIONE DEI COMUNI
VALLI DEL RENO, LAVINO E SAMOGGIA
Comuni di Casalecchio di Reno, Monte San Pietro, Sasso Marconi, Valsamoggia e Zola Predosa

Linee di attività 2014/2019
Servizio di Pianificazione Associata - Ufficio di
Piano

Anno 2015 (Area Bazzanese)

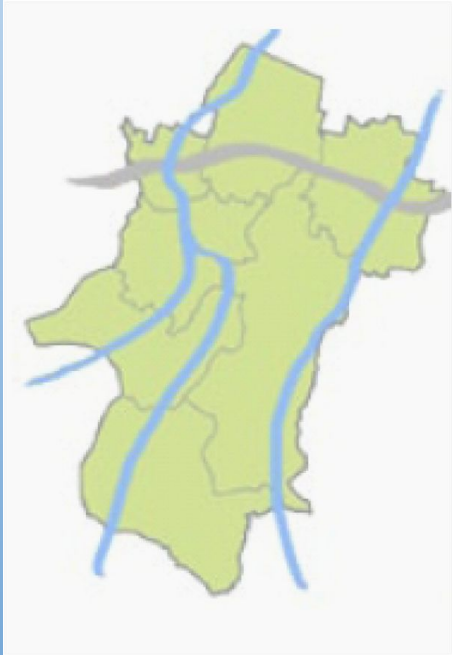

- Elaborazione **Piano di Classificazione Acustica**
- Coordinamento **Analisi della Condizione Limite per l'Emergenza e Microzonazione Sismica di livello 3**
- Elaborazione **Variante RUE 2014** di adeguamento e chiarimento normativo
- Avvio **Variante PSC 2015** di adeguamento normativo e correzioni e conseguente **Variante RUE**
- Costruzione **Quadro Conoscitivo e prime elaborazioni per Piani Operativi Comunali.** Pubblicazione di **Obiettivi-Criteri di valutazione e del Bando**

Anno 2016 (Area Bazzanese)

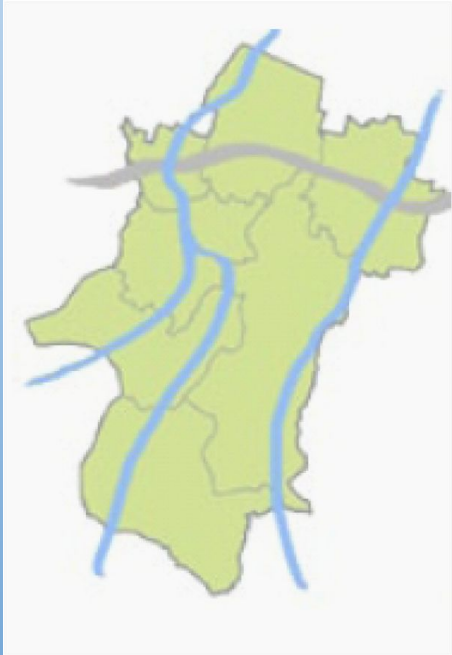

- Approvazione **Piano di Classificazione Acustica**
- Coordinamento **Analisi della Condizione Limite per l'Emergenza** e **Microzonazione Sismica di livello 3**
- Coordinamento **Progetto per la costituzione Servizio Sismica**
- Approvazione **Variante RUE 2014** di adeguamento e chiarimento normativo
- Elaborazione+Adozione **Variante PSC 2015** di adeguamento normativo e correzioni e conseguente **Variante RUE**
- Svolgimento **procedura selezione proposte per Piani Operativi Comunali.** Pubblicazione di ulteriori **Criteri di valutazione delle proposte** pervenute. **Istruttoria delle proposte** e **negoiazione** con i proponenti

Anno 2017 (Area Bazzanese)

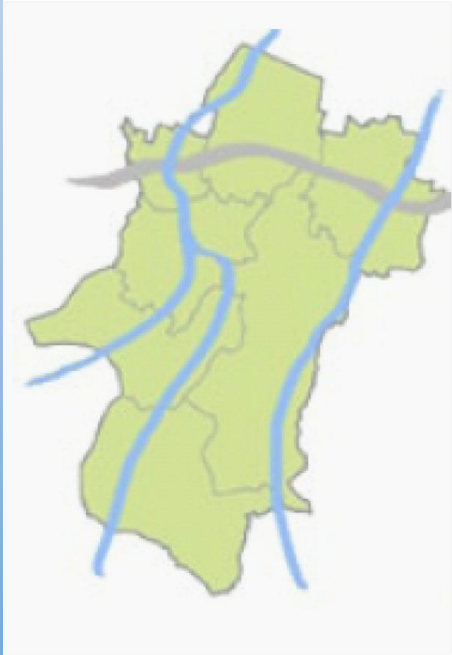

- Conclusione **Analisi della Condizione Limite per l’Emergenza** e **Microzonazione Sismica di livello 3**
- Completamento **Progetto per la costituzione Servizio Sismica** (attivo dal 01/01/18)
- Acquisizione Intesa Città Metropolitana e approvazione **Variante PSC 2015** di adeguamento normativo e correzioni e conseguente **Variante RUE**
- Progetto **UdP Unione** e approvazione **Convenzione**
- Valutazione proposte per **Piani Operativi Comunali**, **negoziazione** con i proponenti. Predisposizione **Accordi art. 18 L.R. 20/2000**.
- **Adozione POC** Comune di **Valsamoggia**



Composizione

Responsabile

Responsabile gestionale fino a maggio 2018

Responsabili Urbanistica Comunali

Unità Tecnica di supporto

Missione - Attivazione 1/01/2018

- gestione associata della Funzioni urbanistiche di pianificazione territoriale per i Comuni di Casalecchio di Reno, Monte S. Pietro, Sasso Marconi, Valsamoggia e Zola Predosa, per il coordinamento delle scelte urbanistiche di carattere strategico, per lo sviluppo e l'integrazione del territorio dell'Unione, nonché degli strumenti tecnici e cartografici a servizio di tali scelte.

Anno 2018

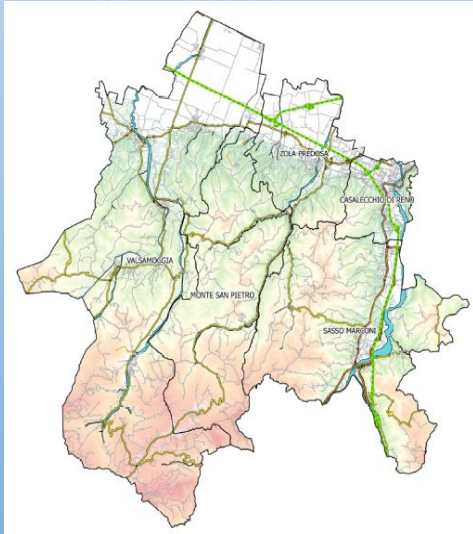

- Atti per Validazione RER
Analisi della Condizione Limite per l’Emergenza e Microzonazione Sismica di livello 3 per i Comuni di Casalecchio di Reno, Monte San Pietro, Valsamoggia, Zola Predosa
- Predisposizione Atti per adeguamento del Regolamento Urbanistico Edilizio al **Reg. Edilizio Tipo (D.G.R. 922/2017)** per tutti i Comuni
- Stesura coordinata Variante PSC 2015 di adeguamento normativo e correzioni e conseguente **Variante RUE** per i Comuni di Monte San Pietro, Valsamoggia, Zola Predosa
- Coordinamento avvio UdP **Unione** per tutti i Comuni
- Predisposizione **Atti di Indirizzo ex art. 4 LR 24/2017** in sostituzione dei POC dei **Comuni di Monte S. Pietro e Zola Predosa**, per entrata in vigore L.R. 24/2017
- Predisposizione Atti per **Approvazione POC** Comune di **Valsamoggia**

.. Segue Anno 2018

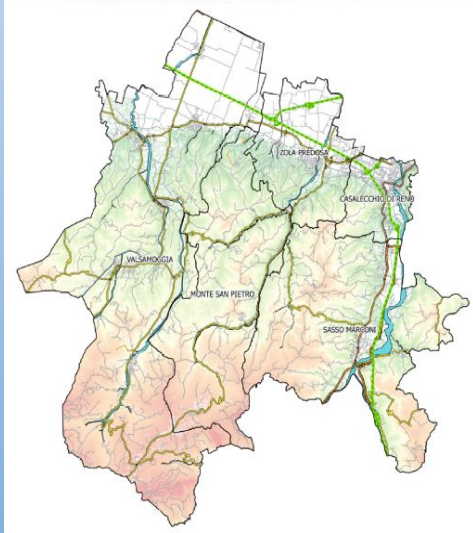

- Partecipazione lavori
**Piano Territoriale
Metropolitano (PTM)** e
**Piano Urbano della
Mobilità Sostenibile
(PUMS)** per tutti i Comuni
- Predisposizione Atti per adeguamento del Regolamento Urbanistico Edilizio al **Reg. Edilizio Tipo** per tutti i Comuni
- Condivisione Criteri,
**Schemi avviso e
Delibera di indirizzo ex
art. 4 L.R. 24/2017**
funzionale alla stipula di
Accordi Operativi per
tutti i Comuni
- Elaborazione Atti e
coordinamento per
**Varianti specifiche al
RUE** dei Comuni di
**Monte San Pietro e
Valsamoggia**
- Predisposizione Atti di
Indirizzo ex art. 4 LR
24/2017 in sostituzione
dei POC dei Comuni di
Casalecchio di Reno,
Monte S. Pietro, Sasso
Marconi e Zola Predosa.
- Stesura coordinata POC
Comune di **Valsamoggia**
- **Progetto SIT Unione**
per tutti i Comuni

Anno 2019

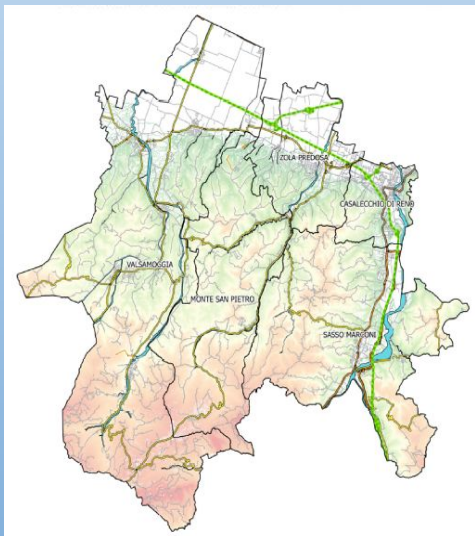

- Partecipazione lavori
**Piano Territoriale
Metropolitano (PTM)** e
**Piano Urbano della
Mobilità Sostenibile
(PUMS)** per tutti i Comuni
- Predisposizione Atti per
partecipazione Bandi
Regionali Adesione **Nuovo
Patto dei Sindaci** e
PAESC per tutti i Comuni
- Elaborazione
**Metodologia e Schema
Accordo Operativo ex
art. 38 L.R. 24/2017**
funzionale alla stipula di
Accordi Operativi per
tutti i Comuni
- Coordinamento **Varianti
specifiche al RUE** dei
Comuni di **Monte San
Pietro e Valsamoggia**
- Predisposizione
**Mosaico Aree ammesse
all'attuazione** dei 5
Comuni
- Proseguimento Progetto
SIT e Portale
**Cartografico di Unione
- Integrazione software
SUE/SUAP** di tutti i
Comuni
- Stesura coordinata **POC**
Comune di **Valsamoggia**

A map of the Bazzanese area, highlighted in light green, with blue lines representing rivers and a grey line representing a road. The text "UFFICIO DI PIANO ASSOCIATO AREA BAZZANESE" is overlaid in large blue letters.

UFFICIO DI PIANO ASSOCIATO AREA BAZZANESE

Composizione

Responsabile

Tecnici

SIT

Consulenti Esterni per elaborazioni specialistiche

Missione - Convenzione 2006 e success. Rinnovi

- gestione associata della Funzione di Pianificazione Urbanistica per il coordinamento delle scelte territoriali di carattere sovracomunale e strategico, per lo sviluppo e integrazione del territorio Bazzanese (Monte S. Pietro, Valsamoggia, Zola Predosa)
- Elaborazione in forma associata degli Strumenti Urbanistici Comunali

UNIONE DEI COMUNI
VALLI DEL RENO, LAVINO E SAMOGGIA
Comuni di Casalecchio di Reno, Monte San Pietro, Sasso Marconi, Valsamoggia e Zola Predosa

Linee di attività Sviluppo nuovi servizi associati
Polizia Locale, SUAP

Polizia Locale

Avvio del Corpo Unico tra i Comuni di Casalecchio di Reno, Monte San Pietro e Zola Predosa e coordinamento d'ambito anche con i Comuni di Sasso Marconi e Valsamoggia : Anno 2018

- Predisposizione ed attuazioni delle azioni richieste per dare seguito alle attività di progetto del Corpo Unico “Reno Lavino” e delle attività assegnate al Coordinamento d'ambito
- Attuare quanto previsto dal Progetto di qualificazione per il quale il Corpo Unico è stato ammesso al contributo regionale (det.dir.rer 5531/2018)
- Gestione del personale e dei servizi del Corpo Unico, organizzazione delle Unità Operative e dei Presidi Territoriali
- Governo delle attività istituzionali di polizia locale in ottemperanza a quanto previsto dagli obblighi di legge ed in particolare dalla Legge 7 marzo 1986, n.65 e s.m.i. (Legge quadro sull'ordinamento della polizia municipale), e dalla Legge Regionale del 4 dicembre, n.24/2003 e s.m.i. "Disciplina della polizia amministrativa locale e promozione di un sistema integrato di sicurezza"
- In particolare la Legge Regionale 24/2003 all'art.3 elenca le attività della polizia municipale come segue:
 - Controllo della mobilità e sicurezza stradale, comprensive delle attività di polizia stradale e di rilevamento degli incidenti di concerto con le forze e altre strutture di polizia
 - Tutela della libertà di impresa e tutela del consumatore, comprensiva almeno delle attività di polizia amministrativa commerciale e con particolare riferimento al controllo dei prezzi ed al contrasto delle forme di commercio irregolari
 - Tutela della qualità urbana e rurale, comprensiva almeno delle attività di polizia edilizia
 - Tutela della vivibilità e della sicurezza urbana e rurale, comprensiva almeno delle attività di polizia giudiziaria
 - Supporto nelle attività di controllo spettanti agli organi di vigilanza preposti alla verifica della sicurezza e regolarità del lavoro
 - Controllo relativo ai tributi locali secondo quanto previsto dai rispettivi regolamenti
 - Soccorso in caso di calamità, catastrofi ed altri eventi che richiedano interventi di protezione civile

Polizia Locale

- **Redazione nuovo centro di costo**
- **Presa in carico in Unione attività**
- **Gestione relazioni sindacali**
- **Sottoscrizione accordo Sindacale per il trasferimento del personale avvenuto il 1.1.2019**
- **Sottoscrizione accordo sindacale programmatico per l'avvio del corpo unico**
- **Corsi di formazione**
- **Attivazione dei tre presidi Comunali**
- **Attivazione nuova sede del Comando e servizi specialistici**
- **Redazione portale**

Polizia Locale

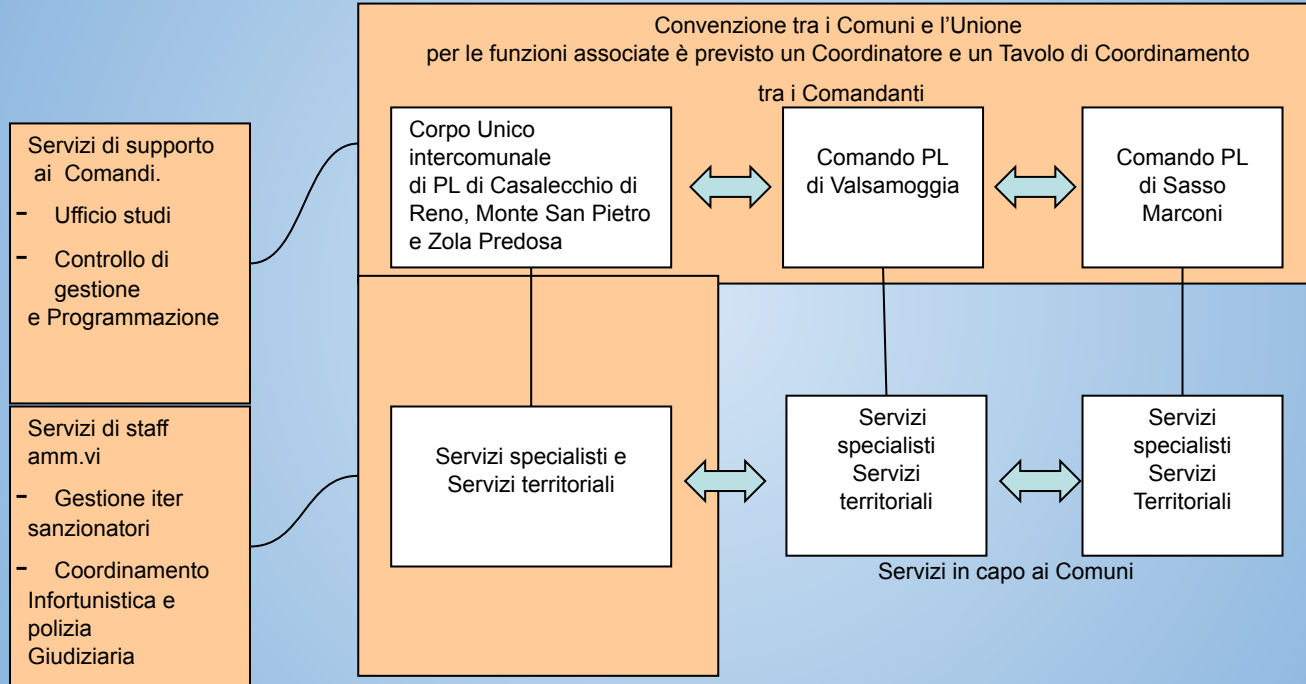

SUAP

In corso fasi propedeutiche all'avvio amministrativo del servizio:

- Individuazione del Coordinatore
- Acquisto software unitario per tutti i Comuni
- In attesa avvio portale unico regionale

SUAP: attività in programmazione

- revisione dei procedimenti amministrativi, *interni* ed *esterni* all'Ente, a seguito di modifiche normative in ambito edilizio, ambientale , di autorizzazione all'esercizio, ecc.
- riorganizzazione del Servizio Suap proponendo ai Consigli Comunali le modifiche ai regolamenti e agli atti di pianificazioni necessari a dare omogeneità e snellire i procedimenti inerenti le funzioni trasferite
- aggiornamento, in collaborazione con la Città Metropolitana, della *modulistica utilizzata* al fine di una omogeneizzazione sempre più ampia del servizio erogato
- aggiornamento dell'attività in relazione all'aggiornamento delle *fonti normative* che regolano e vincolano il flusso delle pratiche
- creazione di flussi di procedimenti, completi della modulistica specifica per ogni singolo esercizio
- segnalazione delle principali *criticità* in relazione ai rapporti esistenti tra gli Enti coinvolti, i Professionisti, le Associazioni e l'Utenza
- partecipazione a tavoli di lavoro su argomenti specifici per una maggiore qualifica professionale ed omogeneizzazione del servizio